

# I REDAKTIONEN:



Gitte Nanina Alring

Hanne Bach (red. sekr.)

Bo Dencker

Kari Ekvall

Leif Frandsen

Inge Malykke

Torben Schultz



2.

Å  
R  
G  
A  
N  
G

nr. 1



1. juni 1984



# INDHOLDSFORTEGNELSE

INDHOLDSFORTEGNELSE.....	SIDE 1
REDAKTIONENS " PENNESTRØG " .....	SIDE 2
JOHN HAR ORDET.....	SIDE 3
NYT FRA REVISIONSAFDELINGEN.....	SIDE 5
NYT FRA SKATTEAFDELINGEN.....	SIDE 6
SIDE 9. MAND.....	SIDE 9
ET ÅR HOS AA & Co.....	SIDE 10
NYT FRA KONSULENTAFDELINGEN.....	SIDE 11
ÅRHUS HISTORIER.....	SIDE 17
LES CHEFS.....	SIDE 20
MIKRO NYT.....	SIDE 21
ADMINISTRATIONEN.....	SIDE 27
TYNSTRCPSSPORTSNYT.....	SIDE 33
RODEKASSEN.....	SIDE 43
IND OG UD AF DØRENE.....	SIDE 51

# REDAKTIONENS "PENNESTRØG"

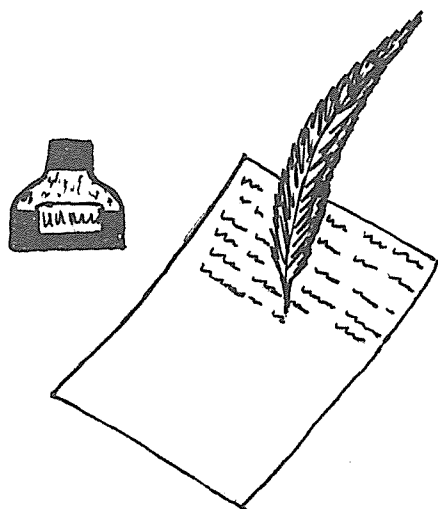

Indenfor Dørene nr. 5 er på gangene. Denne gang i et utroligt stort oplag på 200 eksemplarer, da H.C. Steen Hansens ansatte nu er blandt de ivrige læsere.

Vort elskede (blandt de faste indlæggere irriterende) barn, fylder 1 år ved denne udgivelse. Det er stadig velskabt på trods af underernæring; levedygtigt men på et eksistensminimum.

Vi havde i sidste nummer givet udtryk for vort største fødselsdagsønske: Masser af stof, afleveret til tiden.

Det sidste er fortsat blot et spinkelt håb for fremtiden. Så endnu en gang blev det bekræftet, at forventningernes glæde er den største.

Det er derfor redaktionen en særlig glæde at byde H.C. velkommen blandt læserne af dette fantastiske skrift. Vi tager det naturligvis som en selvfølge, at vi også fra H.C. bliver overdænget med godt stof, faflige såvel som lidt mere sprælske fortællinger.

Vi håber, at H.C.'s læsere vil fatte så stor en interesse for bladet, at vi ved udgivelse af næste nummer den 1. september har en redaktion, som består såvel af H.C.'s som AA's ansatte.

Forhåbentlig kan de nye lokaler på Grønningen, vi tænker naturligvis ikke mindst på kælderkalerne (læs kældebeværtningen), være ramme for utrolige mængder af kreativitet, trods det at en stor del af den kommende population udgøres af revisorer.

Ud over at deltage med udarbejdelse af firmabladet håber vi, at vores nye kolleger vil deltage aktivt i fodbold og tennis, og hvad der i øvrigt må blive af aktiviteter f.eks. i kælderen på Grønningen 17. Til de uvidende hos H.C. kan vi fortælle, at Chris, Carsten, Johnny og Ole har "debiteret" på vort fodboldhold, og allerede på et tidligt stade lagt kimen til den første spæde integration. Dette fremgår nærmere af sportssiderne.

Som indlæg til næste nummer af Indenfor Dørene er flytningen til Grønningen, den første måned på Grønningen, forslag til forbedringer og mangler og gode råd i øvrigt oplagte emner, når man er løbet tør for ideer.

Endvidere bringer vi i næste nummer kopi af de feriehilsener, som forhåbentlig løber ind fra alle de heldige ferierende. De bør være redaktionen i hænde senest 15. august.

For de u-/interesserede hos Arthur Andersen & Co. og for de forhåbentligt interesserede hos H.C. Steen Hansen kan vi oplyse, at næste tidsfrist for aflevering af materiale er

**1. AUGUST 1984**

Jeres indlæg bedes efter 1. juli 1984 afleveret til Gitte i receptionen (lokal nr. 3730).

**RED.**





# JOHN HAR ORDET ...

Foråret har for mange af os været præget af sol, flytteplaner og sammenlægningen med H.C.

Sidste nummer af dette agtværdige blad udkom med sædvanlig præcision den 1. marts 1984, og da de planlagte informationsmøder om sammenlægningen først fandt sted den 2. marts var der naturligvis ingen mulighed for at dække denne begivenhed i sidste nummer.

Selv om flytningen i København finder sted for alles vedkommende den 28. og 29. juni, vil den formelle sammenlægning først finde sted den 1. september 1984, idet dette mest naturligt falder sammen med AA & Co.'s regnskabsår, der afsluttes 31.8. Jeg ser derfor frem til næste nummer af Indenfor Dørene, som jo netop vil udkomme på sammenlægningsdagen, selv om jeg naturligvis er klar over, at alle med vanlig omhu vil forsøge at indsende indlæggene inden tidsfristen den 1. august.

Allerede fra dette nummer vil Indenfor Dørene imidlertid være distribueret til samtlige fremtidige "samarbejdere", og jeg vil derfor gerne knytte enkelte kommentarer til noget af det arbejde der foregår for at sikre den bedst mulige integration for alle.

På vort møde den 2.3. benyttede jeg lejligheden til at vise denne tegning, som var blevet sendt mig af en af vore tidligere medarbejdere, og som var en god illustration af, hvorledes vinteren formentlig har formet sig for mange af os.

BE LIKE A DUCK

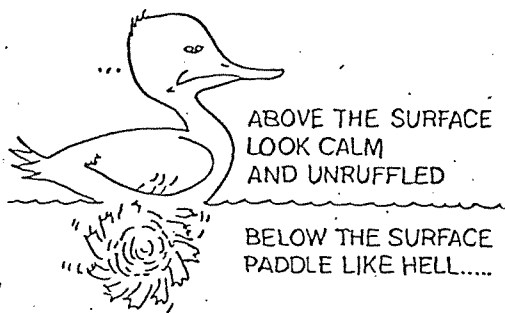

At anden endvidere er kælenavn for AA & Co. (Anders And & Co.), har formentlig aldrig generet mange af os, og også dette kælenavn er endnu en grund til, at jeg finder tegningen særdeles karakteristisk.

At selv revisorforeningen er opmærksom på, at sammenlægningen må medføre en ny, dansk H.C. Andersen kan ses af, at man har besluttet at holde FSR's revisorkongres og generalforsamling i Odense i H.C. Andersens Kongrescenter - større hyldest kan vi vel ikke ønske os!!

Om vi har mulighed for i bedste H.C. Andersen stil at forvandle anden til en svane er jeg naturligvis heller ikke i stand til at forudsige, men i de mange møder, der er gået forud for beslutningen om sammenlægningen af vore firmaer, har der tit været nævnt den synergieffekt, som i handelshøjskolesprog klart udtrykkes ved at fusioner gerne skulle medføre, at 2 + 2 bliver mere end 4. At denne handelshøjskoletankegang er nået op på allerhøjeste plan kan illustreres af Radiserne, som åbenbart også har opdaget, at sammenlægningen nu er en realitet:



Hele sammenlægningsfasen medfører en lang række spørgsmål og problemområder for alle implicerede, og flytningen til nye lokaler giver også en del ekstraarbejde og usikkerhed omkring de daglige rutiner, som vi nok alle har været vant til.

Jeg håber at mange situationer vil kunne løses lige så enkelt som ved vor første fodboldkamp, hvor AA havde inviteret HC spillere med på "vort" hold. Her fik vi det første eksempel på en

elegant løsning af integrationsproblemet, idet HC'erne meget naturligt havde medbragt HC-trøjer til AA'erne, så "vi" kunne spille i ens (HC) trøjer. At denne første væsentlige problemstilling aldrig nåede at blive et problem (selv om "vi" havde medtaget AA-trøjer til "dem") skyldes nok kun, at "sagen" blev taget med et smil og en naturlighed, som jeg håber kommer til at præge alle fremtidige store og små integrationsproblemer.

Udover integrationen på fodboldbanen og den mulighed nogle havde for at se hinanden ved besigtigelsen af de nye lokaler, foregår der mange andre fællesaktiviteter, kendte såvel som ukendte for de fleste. Partnere i begge firmaer holder ugentlige morgenmøder (7.30-9.30), hvor vi løbende forsøger at drøfte de mange spørgsmål, der enten er kommet, eller som vi prøver at forudse vil kunne dukke op.

Specielt omkring medarbejderforhold og procedurer er vi klar over, at integrationen vil medfører ændringer i begge firmaers bestående regler, og vi er derfor ved at prøve at udarbejde en fælles "personalehåndbog" over en lang række af disse forhold, således at den kan præsenteres hurtigst muligt for alle. Vi er dog klar over, at ikke alle problemer løses ved instrukser eller håndbøger, og jeg kan derfor kun opfordre alle til løbende at tale med partnere eller andre om de problemområder, de mener kræver overvejelser allerede på nuværende tidspunkt. En lang række af disse områder vil allerede være under overvejelse, men det er klart, at der både i Jylland og København vil være en lang række store og små problemområder, som opstår i forbindelse med integrationen, og som vi måske ikke spekulerer over i partnergruppen.

Af de mange ting, der endnu er på planlægningsstadiet, men hvor

beslutninger dog er truffet, er integrationen i Århus, hvor AA ca. 1.9. vil flytte ind hos HC i Mejlgade. Endvidere vil integrationen af alle forhåbentlig blive opfyldt allerede i starten af samarbejdsperioden gennem firmafesten, der som omtalt andetsteds finder sted allerede i weekenden den 8.-9. september, og hvor samtlige fra hele landet forhåbentlig kan afse tid til at besøge Helsingør.

Med små meddelelser om Diners kort/Time Manager kursus eller andre løbende aktiviteter vil vi forsøge at holde alle underrettede om, hvad der sker, men det er nok nødvendigt med lidt tålmodighed, da vi jo også alle har rigeligt at se til for at passe vore klienter.

Uden overhovedet at nogen skal tro, at det har relation til vor nuværende situation, synes jeg alligevel, at jeg vil bringe nedenstående Jern-Henrik!



Bare rolig, Søren...vi er måske nok faret vild, men vi skyder god fart!

I øvrigt vil jeg ønske for alle, at der i de næste tre måneder ikke kun bliver tænkt på flytning, sammenlægning og klienter, men også på en forhåbentlig solrig og afslappende sommerferieperiode for alle.

John

# NYT FRA REVISIONSAFDELINGEN

Alle er stadigvæk travlt beskæftigede i revisionsafdelingen med udsendelse af regnskaber og selvangivelser samt start på revisioner med forskudt regnskabsår. Eksamenstiden er også begyndt, og jeg ønsker alle, der slider med dette, held og lykke.

Uden stor arbejdsindsats også fra vore sekretærer var det slet ikke muligt at få alt dette materiale ud i øjeblikket. Men vi er klar over, at vi har brug for endnu en sekretær i revisionsafdelingen, som der også er gjort plads til i lokaleplanen for Grønningen 17. Vi er i øjeblikket i gang med at gennemlæse de mange ansøgninger, som vi har modtaget på vor annonce, og vi håber derfor, at den nye kan tiltræde 1.7. eller 1.8.

Det fremgår af lokaleplanen, at partnere og managere i HC og AA revisionsafdeling sidder mellem hinanden på 1. sal, medens nuværende seniorer og assistenter fra samme firma sidder i samme lokale. Dette har vi gjort efter nogen overvejelse, og vi håber at det vil fungere godt. Alle assistenter er selvfølgelig velkomne til at sætte sig i alle lokaler, hvor der er plads. Dette gælder selvfølgelig også alle nyansatte, som ikke er nævnt på den udsendte lokaleplan.

I april og maj har Jens Ballegaard (assisteret af Jesper Jarlbæk og undertegnede) interviewet mange ansøgere og ansat 3 HA'ere og 6 HH'ere til tiltrædelse den 6. august. Sammen med Jahn Thorup og Cuno Christensen (CM'er), som vil overgå fra deltids- til fuldtidsarbejde, betyder det en nytilgang af heltidsmedarbejdere til revisionsafdelingen i København på 11. I Aarhus har Torben interviewet adskillige CM'er. Det er endnu ikke afgjort hvor mange vi skal ansætte udover Hans Henrik

Eriksen. Med Anne-Mettes overgang fra deltid til heltid og Michael Steen Thomsens (nuværende AIESEC trainee på vort London kontor) tiltrædelse pr. 6. august 1984, har vi i hvert fald sikret os en ny tilgang af 3 heltids-CM'ere på vort Aarhus kontor.

Tilgang af medarbejdere har vi brug for, idet tilgangen af nye klienter også fortsætter. John og jeg har haft møde med et gammelt fondsbørsvekslerfirma, som har valgt os som revisorer. Jeg havde i går møde med en amerikansk virksomhed, som vil købe en division af en meget velkendt dansk industrivirksomhed pr. 30. juni 1984. Naggar Shipping Scandinavia ApS er også mellem nye revisionsklienter.

Time manager kurset (se Johns memo af 15.5.1984), som afholdes 16. og 17. juni vil jeg varmt anbefale til alle i og uden for revisionsafdelingen, der på nogen måde kan afse tid dertil. Den mindste tid anvendes på selve registreringssystemet. Kurset er meget lærerigt og frem for alt meget underholdende. Reserver tid til det nu!

Til sidst vil jeg nævne, at vi i øjeblikket arbejder meget med at undersøge muligheden for at købe nogle bærbare microcomputere til revisionsafdelingen for at udvide kendskabet og forbedre den praktiske erfaring for hele afdelingen inklusive partnere. Bestemmelse om omfanget af dette er måske truffet, når dette blad kommer på gaden. - God flytning og sommer!

**JESPER C.**

17. maj 1984

# NYT FRA SKATTEAFDELINGEN

Arbejdet i skatteafdelingen har i den senere tid været stærkt præget af de mange selvangivelser, især for udlændinge, der af deres arbejdsgivere er udstationeret til at arbejde i Danmark.

At udfylde en selvangivelse for en ganske almindelig dansker kan i mange tilfælde være kompliceret nok, men når der er tale om en selvangivelse for en udlænding, der f.eks. bor i Danmark nogle få år, kan problemerne blive endog særdeles store, grænsende til det uløselige.

Problemerne kan være og er ofte af såvel praktisk som intellektuel natur. De personer, der er tale om, vil typisk være undergivet såkaldt fuld skattepligt til Danmark. Dette betyder, at der også skal tages hensyn til indtægter hidrørende fra udlandet. Der kan f.eks. være tale om en græker, der ud over sin lønindtægt, har nogle skibsanparter i Grækenland. Det kan her være nødvendigt at indkræve rederiets regnskab. Det første problem herved er, at få den pågældende person, hvis selvangivelse der skal udfyldes, til at forstå, at sådanne indtægter kommer det danske skattevæsen ved. Hvis dette lykkes, kan vanskelighederne blive rigtig store. Sprogvanskeligheder vil typisk være tilstede i en sådan sag. Det er heller ikke sikkert, at det overskud eller mere typisk underskud regnskabet udviser har nogen relation til det tal, der skal figurere på den pågældendes danske selvangivelse. Der kunne f.eks. være punkter, hvorpå de græske afskrivningsregler afveg fra de danske. Et godt kendskab til såvel de græske som de danske afskrivningsregler vil her være af uvurdelig betydning. Det er overflødigt at nævne, at det er de danske afskrivningsregler, der skal anvendes. Andre problemer som ikke opstår for en gan-

ske almindelig dansker, fremkommer som følge af, at det ofte vil forekomme, at den pågældende udlænding i ind-eller udrejseåret kun er skattepligtig i en del af et år. Ikke alle kommer en 1. januar, og udrejser en 31. december. Dette skaber nogle særlige problemer med omregning til helårsindkomst. I mange tilfælde får den pågældende en nettoløn, dvs. arbejdsgiveren betaler skatten, hvilket arbejdstageren naturligvis også er skattepligtig af. En sådan aflønningsform kræver også lidt flere beregninger end normalt.

I det foregående er der nævnt et par tilfældige typer af problemer. I det følgende skal omtales et helt konkret eksempel, som for ganske nylig kom frem i forbindelse med de oplysninger, vi modtog til udfyldelse af den pågældendes selvangivelse.

Da de danske skatteregler, der kommer i betragtning, ikke er kendt af en bredere kreds (en bredere kreds inkluderer bl.a. størstedelen af ansatte hos skattemyndighederne) vil det være praktisk at ridse hovedindholdet af disse regler op. Reglerne er i vidt omfang vanvittige usammenhængende og virker urimeligt, så hvis der er vanskeligheder med at forstå dem, har man opfattet det rigtigt. Den mest almindelige grund til at man er fuldt skattepligtig til Danmark er, at man har bopæl i Danmark. Man kunne således få den tanke, at hvis man opgav sin bopæl i Danmark, ophørte den fulde skattepligt også. Dette er naturligvis ikke uden videre tilfældet. Der findes nemlig en anden bestemmelse der siger, at selv om man har opgivet bopælen i Danmark, er man fortsat skattepligtig til Danmark de næste 4 år, medmindre man godtgør at være undergivet indkomstbeskatning til fremmed stat efter reg-

lerne for derboende personer.

For at kunne opfylde betingelserne, skal det fremmede land således for det første have et indkomstskattesystem. Endvidere skal der være en beskatning for derboende. Reglerne skal kort sagt have en vis lighed med de danske. Da ikke alle landes skattesystemer opfylder disse krav, kan man altså risikere at skulle betale skat til Danmark i de næste 4 år af samtlige sine indkomster, uanset fra hvor i verden de hidrører.

Der er dog endnu en regel der skal tages i betragtning. For at blive fanget af den ovennævnte 4-årsregel skal man have opholdt sig i Danmark i mindst 4 år, før man rejste ud fra Danmark. Der er med andre ord, to 4-årsregler.

Til slut skal blot nævnes, at ordet "bopæl" ikke er noget klart defineret skatteretligt begreb. Udtrykket er ikke identisk med bolig. Det afgørende er centret for livsinteresser, i hvilken forbindelse bolig til rådighed i øvrigt er et meget væsentligt element.

Omstændighederne i den konkrete sag, vi fornylig behandlede, var følgende.

Manden, der var amerikaner, kom til Danmark den 1. juni 1980. Umiddelbart efter fulgte hans hustru og parrets to børn. Manden udrejste fra Danmark den 1. maj 1984. Hustruen og de to børn agter at blive i Danmark indtil skoleårets udløb, dvs. ca. 1. juli.

Den opmærksomme læser og regner vil have fundet ud af, at manden opholdt sig i Danmark i 3 år og 11 måneder, medens hustruen og børnene ved udrejsen vil have boet 4 år og 1 måned i Danmark.

Problemet er således, har manden haft bopæl i Danmark i 4 år. Hvis man uden videre mener at kunne besvare spørgsmålet, bør man læse omtalen af reglerne en gang til, og sammenholde dem med de faktiske oplysninger.

Hvis bopælen anses for bevaret, vil det nok være en fattig trøst for manden, eller rettere sagt firmaet (han er nemlig en af dem, der er på nettoløn), at man er blevet en erfaring rigere.

Til slut et par mere generelle bemærkninger, som er hugget fra en bog.

#### Virksomhedens fejlpolitik:

At fejle er menneskeligt - at tilgive er ikke virksomhedens politik.

#### Overarbejdsreglen:

Hvis du ikke kan udføre dit daglige job på fireogtyve timer - ta' natterne til hjælp.

#### Kompleksitetsloven:

Enkelte problemer er så vanskelige, at det kræver høj intelligens ikke at tage stilling til dem.

#### Chefens reglement for lønforhandlinger \_\_\_\_\_ :

Velsignet er den, som ikke forventer noget, thi han skal ikke skuffes.

#### EDB-fejltagelse:

At fejle er menneskeligt, men til virkelige store fejl kræves et EDB-anlæg.

#### Skattekonstatering:

Jeg er stolt over at betale skat i Danmark. Jeg ville dog være ligeså stolt for det halve beløb.

**TOM A.**

# SIG DET MED ORKIDEER

Hvem har lyst til at investere i en orkidépark i Spanien på Costa del Sol. I øjeblikket desværre for få.

Jesper C. nævnte sidste gang vort engagement i dette projekt, som siden da har udviklet sig en smule videre, hvorved Arthur Andersen & Co.'s engagement for så vidt er ophørt og et københavnsk vekselererfirma nu arbejder videre med sagen.

Vort engagement bestod bl.a. i, at undertegnede i januar måned var i Spanien i en uge med ægteparret Kirsten og Torben Kjær, hvor bl.a. forhandlingerne om Spies koncernens køb af jorden til orkidéparken blev færdigforhandlet. Desuden har Jens Balle-gard m.fl. udarbejdet alternative budgetter for projektet til brug for at gøre potentielle investorer interesserede.

Projektet har modtaget meget stor og positiv opmærksomhed blandt den spanske befolkning, og desuden har myndighederne givet diverse løfter om forskellige tilskud i form af egnudviklingsstøtte på forskellig vis; Andalusien er nemlig et område i Spanien hvor turistaktiviteter i masser af tilfælde berettiger til sådanne tilskud, hovedsaglig i form af lavt forrentede lån. Løfterne om tilskud og billig finansiering ser foreløbig ud til at kunne dække ca. 50% af kapitalbehovet.

Vort Sevilla kontor er valgt til revisorer for det etablerede selskab i Spanien, som skal stå for orkidéprojektet. En anden klient af Sevilla kontoret viste sig at være den "institution", der på lokalt plan tager sig meget af disse tilskudsordninger, så vort nære kendskab dertil har i flere henseender fået tingene til at "glide" bedre.

Oprindeligt var det planen, at projektet skulle være startet i løbet af foråret 1984, men det realistiske er nok, at det sker sent på året i år, så åbningen for publikum sker i sæsonen 1987. Få dage før Simon Spies's død havde Torben Kjær en samtale med ham, og Simon Spies udtrykte stadig sin store interesse for projektet, og han gav sin koncernledelse besked på at følge sagen op.

Herved er der ligesom givet garanti for, at Spies koncernen bakker projektet op - også udover investering i jorden, hvorfor alt tyder på, at projektet realiseres. Desuden er Spies jo en meget kendt person i Spanien. Det kan nævnes at han for nogle måneder siden modtog en meget fornem spansk udmærkelse (en medalje i guld), som blev overrakt til ham i København af den spanske ambassadør. Efter sigende har kun 3 personer tidligere modtaget denne orden, heriblandt Salvador Dali, så Spies er jo unægtelig kommet i fint selskab.

Har du penge tilovers til investering i den spanske orkidépark, kan du således selv komme inddirekte i fint selskab. Jeg skal med glæde sætte dig i kontakt med vekselererfirmaet, men jeg skal samtidig gøre opmærksom på, at der ikke er nogen skattemæssig fidus at hente, udover håbet om, at aktierne kan sælges med skattefri fortjeneste efter 3 år.



**IB K.**

# FOR WOMEN ONLY

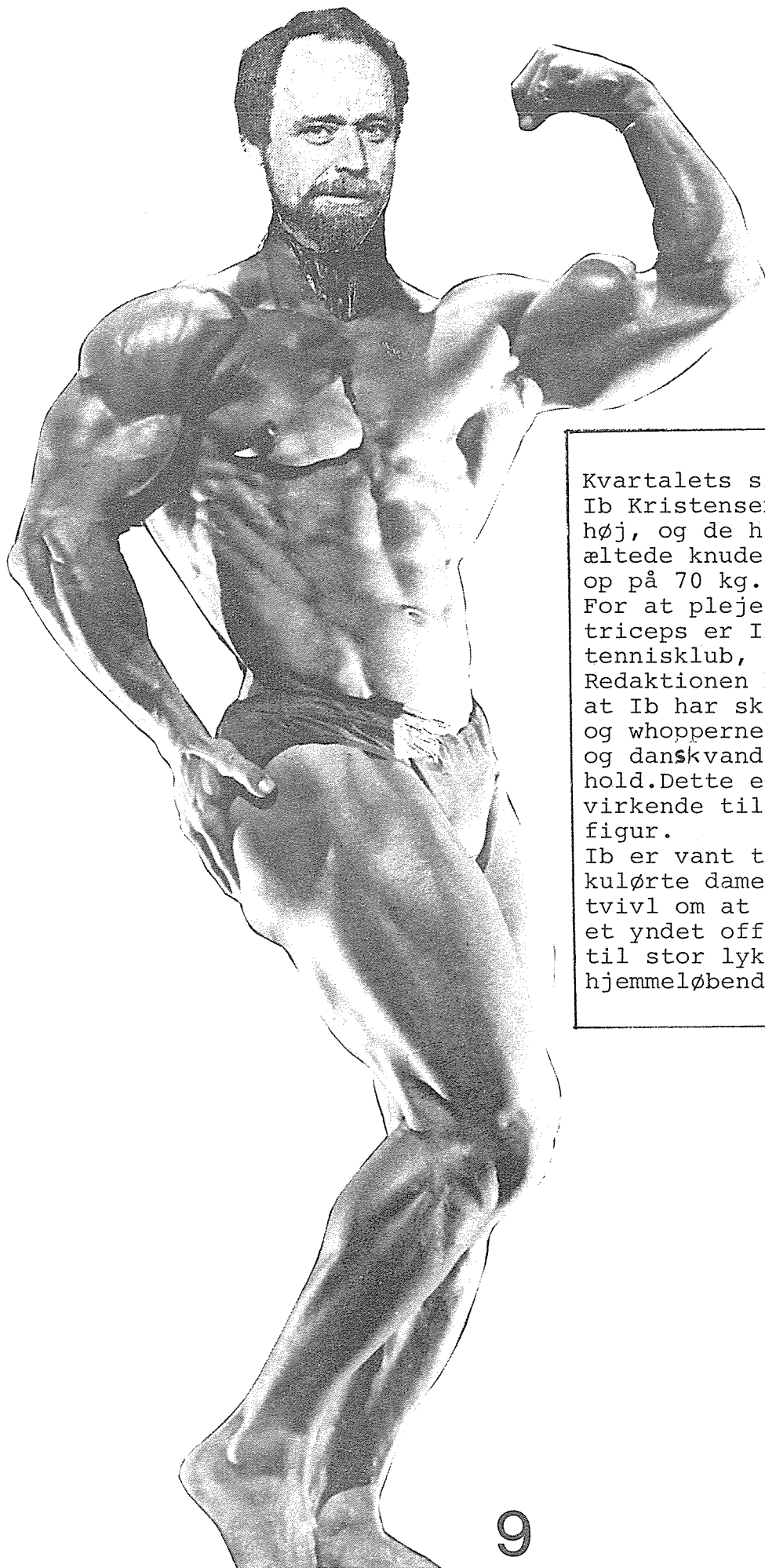

Kvartalets side 9 mand:  
Ib Kristensen, er 45 år, 178cm  
høj, og de hjemmelavede hånd-  
æltede knuder tvinger badevægten  
op på 70 kg.  
For at pleje de flotte biceps og  
triceps er Ib medlem af AA& Co's  
tennisklub, sommetider passivt.  
Redaktionen kan endvidere afsløre  
at Ib har skiftet det højtbelagte  
og whopperne ud med råkostsalat  
og danskvand i hensigtsmæssig for-  
hold. Dette er formodentligt med-  
virkende til den veltrimmede  
figur.  
Ib er vant til at optræde i de  
kulørte dameblade, og der er ingen  
tvivl om at Ib fortsat vil være  
et yndet offer for pressens blitz,  
til stor lykke for såvel ude- som  
hjemmeløbende husmødre.



# ET ÅR HOS AA & CO.

Så blev det vores tur til at skrive et lille indlæg til dette udmærkede blad, og hvad er mere nærliggende for et par "grønne" AA & CO'ere end at skrive lidt om det første år hos AA & CO.

Lad os starte fra den første lørdag efter et forrygende kursus i henholdsvis Norge og Geneve. Vi vendte selvfølgelig hjem fulde af "energi", som ægte Arthur-folk, og så frem til den berømte firmafest, hvor vi nu skulle bevise, at vi også kunne danse. Festen levede op til forventningerne, men da søndagen nærmede sig, trængte man kun til at se dyner - og helst i længere tid.

Mandag morgen kl. 8.00 befandt vi os "lidt" forvirrede på Fabrikvej, en uge forsinkede. Koncentrationen var svær at fastholde omkring erhvervs- og samfundsbeskrivelse, da man havde sit første job i tankerne. Endelig skulle vi inden for dørene, men vi var hurtigt ude igen - altså ude på det første job.

Vi lagde hårdt ud med at bevise, at vi i hvert fald kunne "foote", og benytte det berømte (t), som ingen desværre forstod, og det blev vores første point, hvilket gav anledning til megen diskussion, da vi selvfølgelig fastholdt, hvad vi havde lært.

Bedre blev det ikke, da vi forsøgte at fortælle vores senior, at vi gerne ville rejse en PAJE/PRJE. At udtale engelsk forkortelse på dansk, er noget der kan ryste en erfaren senior, ligesom når vi udtaler Caf'en med K. (Vi mener nu stadigvæk, at det skal være med K).

Så gik det ellers slag i slag - store som små klienter. Der var nok at se til både i skolen og på arbejdet. Skolen var til tider mindre interessant, men heldigvis levede arbejdet op til forventningerne og var både spændende og udfordrende.

Da vi nærmede os jul, blev der generelt mere travlt, men heldigvis var der tid til både julefrokost og et internt træningsmøde. Julefrokosten var selvfølgelig alletiders, og som bevis for at arbejde og fornøjelse kan kombineres, foretog vi en hurtig lageroptælling i kølerummet. Med hensyn til den interne træning, er det en vældig god idé, især for nyasatte, da vi føler, at praksis bør suppleres med lidt mere teori.

Det lykkedes os ret hurtigt at bevise, at Arthur Andersen er en world-wide organisation. Det kan ind imellem være svært at skelne AA & Co.'er fra klienter, og for at være på den sikre side, præsenterer man sig selvfølgelig for alle tilstedeværende, deriblandt en manager, der høfligt gør én opmærksom på, at "vi vistnok kender hinanden". - hm -

Stor forvirring skaber det også, når man skal trace to physical existence, og man fra personalekartoteket går ud fra, at det er en mand, man skal hilse på, og det så viser sig at være en "dame", med et personnummerbevis, der ender på et ulige tal. Ja, så er det, at man skal bevise, at man kan bevare den professionelle mine!

Man finder også ud af, at det har sine fordele at være pige, når man skal have tre stærke lagerarbejdere til at løfte sin bil ned fra en kampsten, efter at man har gjort et ihærdigt forsøg på at omlægge klientens parkeringsplads.

Bortset fra de små og store bummerter, man har begået i årets løb, har det været et godt og lærerigt år. Dette skyldes ikke mindst det gode arbejdsklima og samarbejde.

Vi ser nu frem til endnu et år i nye lokaler og med nye kolleger.

Nina & Mette



# NYT FRA KONSULENTAFDELINGEN

V/JØRGEN H. 

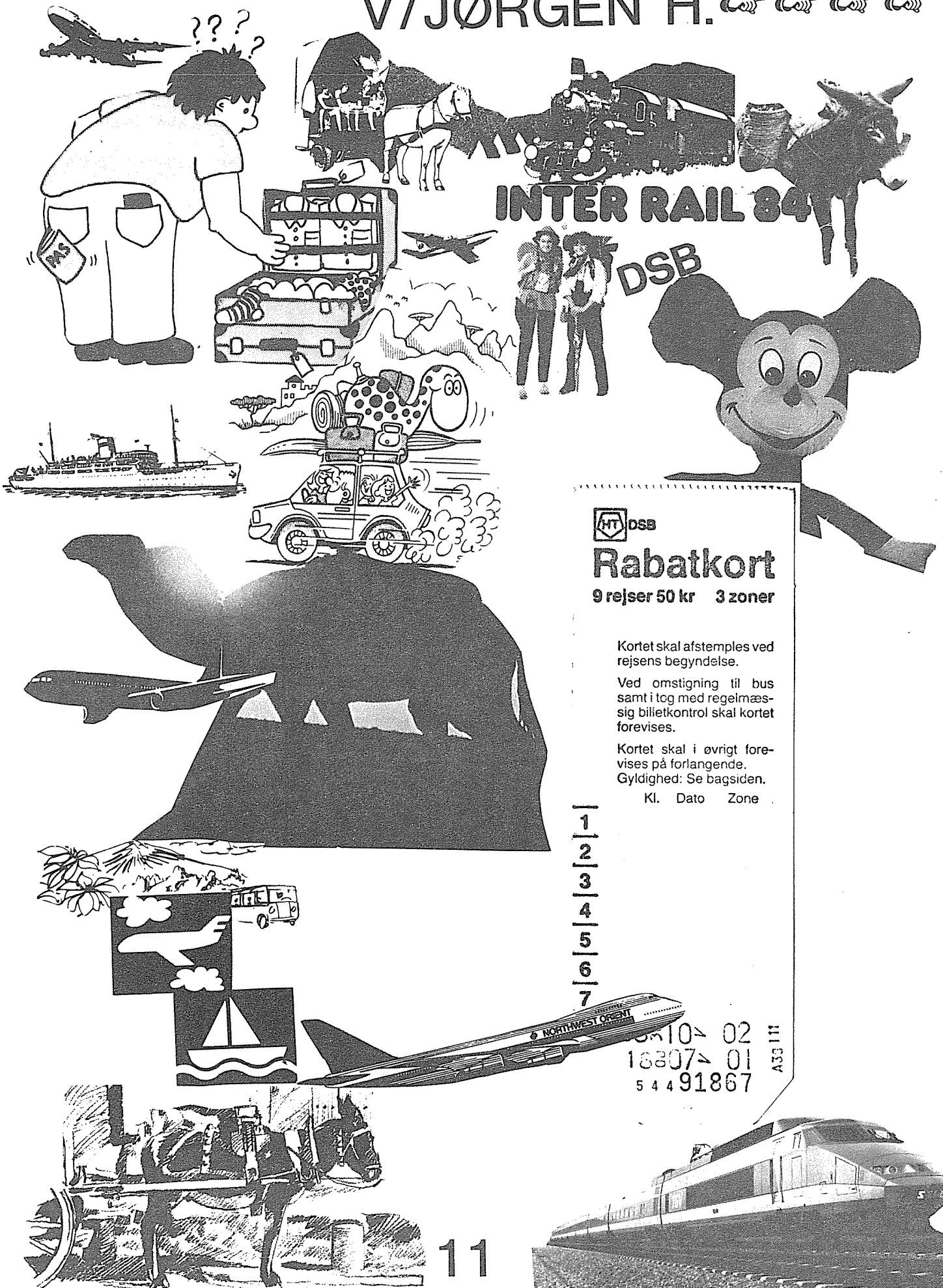

**INTER RAIL 84**

**DSB**

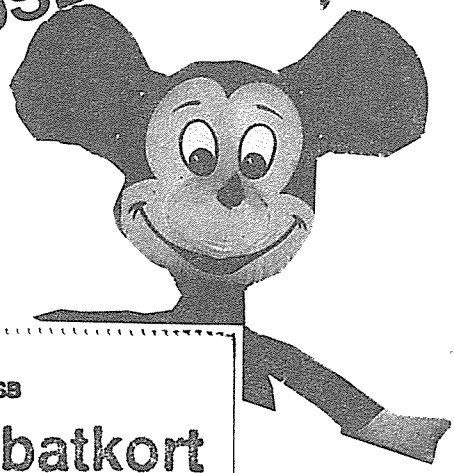

## Rabatkort

9 rejser 50 kr 3 zoner

Kortet skal afstemles ved rejsens begyndelse.

Ved omstigning til bus samt i tog med regelmæssig biljetkontrol skal kortet forevises.

Kortet skal i øvrigt forevises på forlangende.

Gyldighed: Se bagsiden.

Kl. Dato Zone

- 1
- 2
- 3
- 4
- 5
- 6
- 7

0510 > 02  
18807 > 01  
5 4 4 91867  
A33 III

# UD AT SE MED DSB

Af mystiske årsager synes konsulentafdelingen at basere størstedelen af sin omsætning i brancher, som ingen af de øvrige 4.977 konsulenter på verdensbasis har beskæftiget sig med i de 30 år, konsulentafdelingen har bestået. Om det skyldes tilfældigheder, eller det er resultatet af hårde anstrengelser for netop at finde sådanne brancher, er endnu uvist.

Jeg tænker her naturligvis på reassurance og rejsebureauvirksomhed.

Vi har det sidste års tid været beskæftiget hos DSB rejsebureau-division med at specificere kravene til et fremtidigt automatiseret rejsebureausystem og til udarbejdelse af brugerdesign, for de funktioner, som man i første omgang ønsker at automatisere.

Vi kunne her ofre megen spalteplass på at fortælle historier om beslutningsprocessen i denne type virksomhed, om politiske overvejelser og problemer, som et sådant projekt giver anledning til, men lad os i stedet prøve at uddybe indgangsbønnen til dette indlæg, nemlig kompleksiteten i rejsebureauvirksomhed.

For at dekomponere problemstillingen, lad os da se på, hvilke funktioner man generelt kan udføre som rejsebureauvirksomhed. Ud over de administrative funktioner, kan et rejsebureau operere inden for fire hovedfunktioner:

- 1) Billetudstedende agent
- 2) Tur-operatør
- 3) Incoming agent
- 4) Forsikringsagent

Billetudstedende agent vil sige, at man på kommissionsbasis sælger rejseserviceydelser for leverandøren. Dette vil f.eks. være udstedelsen af en pladsbillet til én eller flere destinationer. Leverandøren betaler altså en kommission til rejsebureauet for at være salgsagent.

Ved første øjekast kan det se ud som en serieproducerende virksomhed, idet leverandøren sælger "hyldevarer". Set ud fra rejsebureauets synsvinkel er det imidlertid ikke helt så simpelt. Problemet er, at man i mange tilfælde skal sammenstykke forskellige leverandørers serviceydelser til det endelige produkt, som kunden køber, d.v.s. rejsen. Rejsébureauet kan nu sammenlignes med en ordreproducerende virksomhed, som ved skranken eller efter nogen tids forløb "pakker" standardvarer sammen til en kundespecifik ordre.

Specielt for branchen er det således, at rejsebureauets køb af serviceydelser hos leverandørerne er bestemt af salget til kunden. Et rejsebureau har således en stak flybillerter liggende, som i princippet er 0 kr. værd. I det øjeblik, kundens ordre effektueres, udskrives en billet, og det er udstedelsestidspunktet, som betyder pådragelsen af en kreditorforpligtelse.

Lad os tage et eksempel: Frederiksen ønsker at købe en rejse, som består af togtransport fra København til Hamborg, derfra videre med fly til Paris, hvor Frederiksen ønsker at bo på hotel i 3 dage og samtidig gerne vil have en lejet bil stillet til rådighed. Efter endt ophold i Paris ønsker Frederiksen at flyve direkte Paris/København. Vi skal nu til at producere Frederiksens ordre. Noget af det første vi gør er at sikre os, at

Frederiksen kan få plads i toget, i flyveren og på hotellet. D.v.s. at vi skal reservere pladser hos de pågældende leverandører. Vi går så først hen til vores Siemens terminal, for at udskrive en international tog-pladsbillet til en værdi af 10 kr. Vi skylder nu i princippet DSB 10 kr., samtidig med at kunden skylder os det tilsvarende beløb.

Vi går derefter til vores PNR terminal for at reservere plads til de pågældende flyafgange. Herefter går vi til vores telex-maskine, for at telexe hotel Grand i Paris angående de to overnatninger. Går dette puslespil op, og vi kan tilfredsstille kundens ønsker om afgangstider, forbindelsesmuligheder, business class, udsigt til havet etc. kan vi nu begynde at kære os om udstedningen af selve billetterne.

Da udskrivningstidspunktet er bestemmende for, hvornår bureauet skal afregne med de pågældende leverandører, må man af likviditetsmæssige årsager søge at optimere udskrivningstidspunktet for hver enkelt billet. I værste fald kan man komme ud for at skulle afregne med leverandøren, inden kunden er faktureret og har betalt sit udestående.

Tilbage til vores eksempel. Da togbilletten skal gælde både i Danmark og Tyskland, skal vi udregne prisen for den pågældende togbillet inden for Danmark, og i dette tilfælde fra landegrænsen til Hamborg. De europæiske togstyrelser har et fælles system placeret i Stockholm, hvortil DSB sender oplysninger om internationale togbilletter. Der foregår her en priskontrol, og efter rettelser af diverse fejl går oplysningerne videre til de europæiske togstyrelser

clearingssystem, som befinder sig i Belgien. Hver den 10. i måneden afregnes for indevarende måned, d.v.s. en stor del afregnes på forskud. Der foregår herefter en justering, når de faktiske tal foreligger.

Udskrivningen af en flybillet er en videnskab for sig. Der findes utallige Mickey Mouse sammenstillinger, som udnytter den meget komplekse prisstruktur, de fleste luftfartselskaber anvender. Dette gælder bl.a. de såkaldte Thisted-billetter, som udnytter muligheden for at starte en rejse til en europæisk destination i en dansk provinslufthavn, til trods for at rejsen påbegyndes i København. Strækningen fra provinslufthavnen til København kan herefter senere modregnes en anden billet til en europæisk destination og får derved en værdi, som langt overstiger værdien af en ren flybillet fra provinslufthavnen til København. Er man således indstillet på at yde maksimal kundeservice, skal man som rejsebureau holde styr på, hvor mange ikke-benyttede "Thisted"-billetter en kunde ligger inde med, for derigennem at kunne foreslå den nævnte konvertering. Ordet "billetbank" har været fremme i reklamer i dagspressen, men ordet bank må ikke anvendes i denne forbindelse.

Efter at have foretaget diverse gymnastiske øvelser i tommetykke tariffer, kan bureauet herefter udskrive en flybillet. Vær her opmærksom på, at vi nu er ved at opbygge en solid beholdning af værdipapirer, d.v.s. varer i arbejde, som endnu ikke er faktureret.

Samtidigt skal vi på kreditorsiden registrere forpligtelsen over for den pågældende leverandør. Dette gælder tillige den

hotel-voucher, vi udskriver til hotellet i Paris. Da hoteller forskellige steder i verden kan være op til 2 år om at returnere kravet om betaling af disse vouchers, er et forpligtelsesregnskab nødvendigt af hensyn til periodiseringen. Gøres dette ikke, kan man få et meget skævt billede af omsætningen i en periode og det dertil hørende varekøb som først kan afsluttes i visse tilfælde ca. 2 år senere.

I flere tilfælde kan et bureau aftale en kvota med det pågældende hotel, som berettiger til yderligere 1 eller 2% i kommission. Det morsomme tilfælde opstår, når kunden i stedet for at benytte en voucher bestemmer sig for at betale hotellet med eksempelvis credit-card. I langt de fleste tilfælde går bureauet glip af sin provision, idet der nu ikke er noget mellemværende mellem hotellet og bureauet. Selv folk med den lille natportier-eksamen har indset, at en sådan henvisning ikke skal give anledning til udbetaling af provision.

Bestilling af den ønskede bil foregår nogenlunde på samme måde som for hotellets vedkommende. Vi kan herefter overlevere diverse billetter og værdipapirer til kunden, på hvilket tidspunkt vi også fakturerer denne. Da tidsrummet for ordreeffektueringen kan strække sig over en lang periode, må det nu være klart, at vi står over for enorme periodiserings- og regnskabstekniske problemer.

Tænk blot på de utallige tilfælde, hvor ordren bliver ændret eller annulleret på et vilkårligt tidspunkt i processen.

Tur-operator funktionen går i princippet ud på, at bureauet sammenstiller en rejse på for-

hånd, som derefter udbydes på markedet til en samlet pris for hele arrangementet. Ofte har man forhandlet specielle provisionssatser med leverandørerne af de pågældende serviceydelser, under forudsætning af et givet volumen. Et arrangement eller en tur er således at sammenligne med en fabrikationsvirksomhed, som opererer med styklister for de færdige produkter.

Man kan skelne mellem flere kategorier af arrangementer, f.eks. mellem éngangsarrangementer og gentagne ture, eksempelvis weekend-ture i sommer- eller vintersæsonen.

Havde efterspørgselen været til stede, kunne bureauet således på forhånd have sammenstillet turen til Paris og solgt denne til en pris, som formodentlig ville være lavere end summen af serviceydelserne. Regnskabsteknik er vi derfor nået til det punkt, hvor vi skal holde styr på, om en jernbanebillet København/Hamborg eller en flybillet Hamborg/Paris er solgt som enkeltstående rejse eller i forbindelse med et arrangement, idet vor afregning til leverandøren afhænger af bl.a. dette. Samtidig kan man med fordel dekomponere sit arrangement i sit regnskab, således at man både kan se, hvor mange arrangementer, man har solgt, men også hvor mange flyture man har solgt mellem Hamborg og Paris, uafhængigt af om turen var enkeltstående eller indgik i arrangementet.

En komplicerende faktor eksisterer ofte i forbindelse med arrangementer i form af en turguide. Man skal nu holde styr på guiderregnskabet, idet guiden på forhånd får udleveret lommepege, hvoraf diverse udgifter skal betales, afregnes og eventuelt overskydende beløb tilbagebetales.

Den helt sjove situation opstår, når serviceydelser fra forskellige arrangementer sammensættes til en ny "styklister" til et ad hoc arrangement. Havde vi eksempelvis et arrangement til Hamborg, som bestod af en togrejse og et hotelophold, kunne vi give Frederiksen togdelen alene og derefter tage flydelen og hoteldelen fra et Parisarrangement. Det som bl.a. komplicerer denne situation er det faktum, at et arrangement ud over provision på de enkelte serviceydelser, har en marginal på totalen. Har man således dekomponeret arrangementer og sammenstiller nye, kan det være ret vanskeligt at holde styr på provisioner og arrangementmarginaller.

Incoming-funktionen kan på visse punkter sammenlignes med turoperator-funktionen. Der er blot her tale om, at man arrangerer aktiviteter og serviceydelser for turister i Danmark. Man arbejder her ud fra forudbetalinger fra køberen, som eksempelvis kan være tysk rejsebureau, som arrangerer turen til Danmark. Baseret på forudbetaling kan man nu eksempelvis gå ud og købe adgangsbilletter til teatre, tivoli eller natklubber. Man kan arrangere busture til H.C. Andersens Hus i Odense med indgangen betalt etc.

I regnskabet skal man nu holde øje med forbruget af forudbetalingen, og ofte er der tale om flere rater, som skal opkræves hos køberen.

Forsikringsagent-funktionen opstår ved at et rejsebureau kan udstede både personrejseforsikringer og rejsegodsforsikringer. Uden i øvrigt at drage paralleller til re-assurance, kan det være forbundet med betydelig kompleksitet at udstede og prissætte de pågældende forsikrin-

ger. Salg af forsikringer adskiller sig i øvrigt ikke fra salg af en flybillet, idet der også her er tale om salg på kommissionsbasis.

En komplicerende faktor hos DSB's rejsebureauer er det faktum, at sælgeren, d.v.s. den pågældende ekspedient får en vis provision af salg af forsikringer.

Jeg har i ovenstående forsøgt at give blot et lille indblik i nogle af rejsebureaubranchens kringelkroge. Og hvis I synes som jeg, at der bare på dette niveau tegner sig et komplekst billede, så prøv at spørge nogle af projektdeltagerne, hvordan man nogen sinde får fortalt en computer bare de mest basale "tricks of the trade".

For blot at give et lille indtryk af det omfattende arbejde, der er foregået de sidste 4 måneder, kan jeg nævne følgende: Der er i oplægget, som ikke omfatter hele rejsebureauaktiviteten, på nuværende tidspunkt ca. 200 skærbilleder og rapporter. På et møde for nylig med 35 deltagere, måtte vi således lave 7000 fotokopier for bare at vise denne del af designet. Groft anslået vil det begrænsede system skulle håndtere et sted imellem 1000 og 1500 dataelementer. Systemet skal kunne håndtere ca. 2 mill. transaktioner om året. En stor del af disse transaktioner vil være on-line dialoger, med krav om svartider nede omkring 3 sekunder.

Og så bliver systemet endda først rigtigt kompliceret i fase 2, hvor det skal være muligt direkte at gå ind på forskellige leverandørers reservations- og billetudstedelsessystemer, og hvor automatisk billetudskrivning af både fly, tog, færge og hotelkuponer skal være mulig.



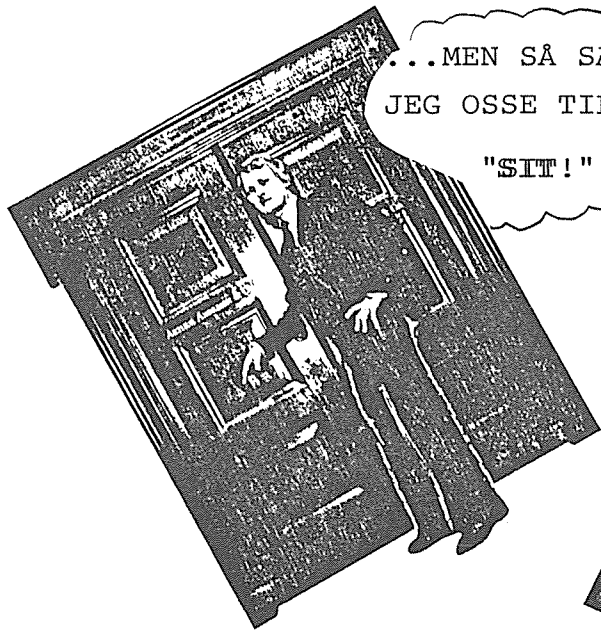

...MEN SÅ SAGDE  
JEG OSSE TIL BOSSEN  
"SIT!"

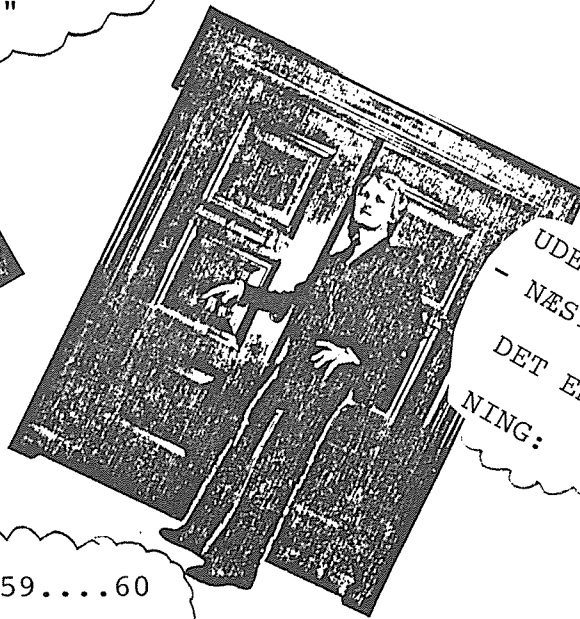

UDEN FOR IGEN!  
- NÆSTE GANG BLIR'  
DET EN EFTERSID-  
NING:



...58....59....60  
"NU KOMMER JEG"

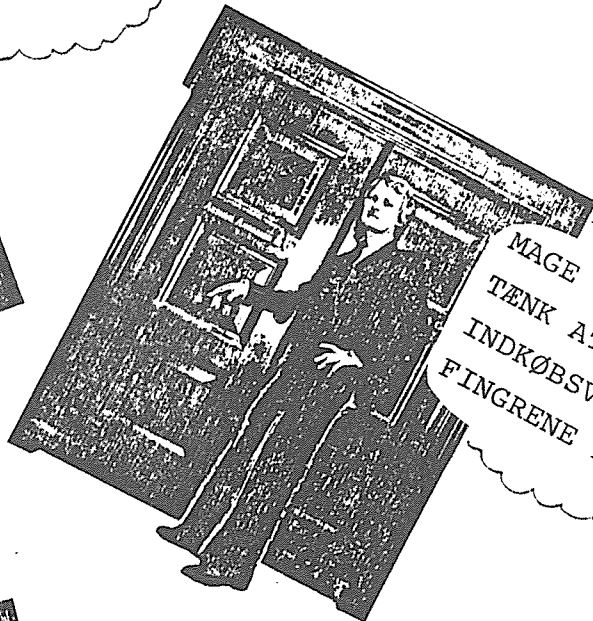

MAGE TIL FRÆKHED!  
TENK AT SNUPPE MIN  
INDKØBSVOGN MELLE  
FINGRENE PÅ MIG !

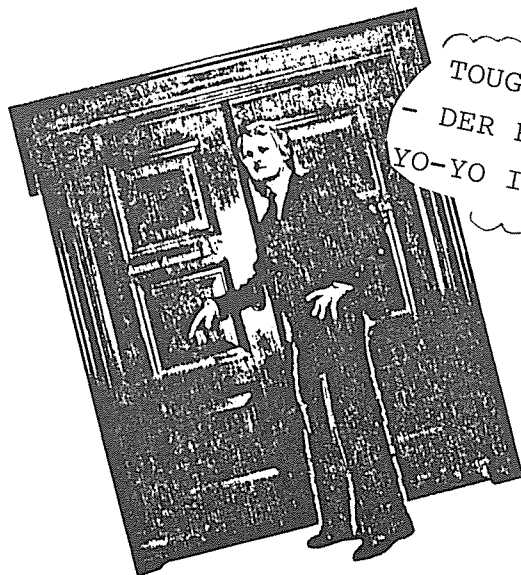

TOUGH SHIT!  
- DER RØG MIN 3.  
YO-YO I DAG!

# ÅRHUS HISTORIER



ÅRHUS: "smilets by"



Det første ÅRHUS -vikingetidens Aros- blev anlagt i begyndelsen af 900 tallet, for udmundingen af Århus Å (Aros betyder åmunding). Byen var dengang en handelsplads og bestod af en flok småhuse indenfor en hesteskoformet vold.

Ældste kendte købstadsprivilegier fra 1441, er sandsynligvis flere hundrede år ældre. 1600 tallets nedgang varede til 1800 tallet, hvor industrialisering, jernbanernes fremkomst og store havneudvidelser medførte et opsving.

Århus er idag Danmarks næststørste by med 189.416 indbyggere.

Af severdigheder kan nævnes : Århus Domkirke - Danmarks længste (93m)- påbegyndt i 1197, grundlægger Bisp. Peder Vognsen. OG Arthur Andersen & Co kontor H.H. Seedorffs Stræde 3-5 Århus C A.A. startede afdelingen i Århus d. 1. november 1981.

# UDENFOR DØRENE

## ESTABLISHMENT EVALUATION REPORT

### RESTAURANT "EL MESON"

HYGGE	✓
SPISEKORT	✓
DRIKKEVARER	✓
PRISNIVEAU	✓
BETJENING	✓
MÅLTIDETS KVALITET	✓
OVERALL EVALUATION	✓

#### HYGGE

Restauranten, der er beliggende på Hauser Plads nær Københavns centrum, er hyggeligt indrettet i en ældre bygning. Det hyggelige består i rå stenvægge glimrende suppleret med solide rustikke træpaneler, træbjælker og træstolper. Endvidere er der hvidskuret gulv, hvorpå der dagligt udstrøs sand. Ovennævnte tillige med en behagelig dæmpet belysning skaber en virkelig hyggelig ramme omkring denne restaurant. Hyggen krydres yderligere ved, at der til maden serveres ægte spansk/italiensk sang og guitar-spil. Når tiden er til det, deltager betjeningen som ivrige forsangere.

#### SPISEKORT

Spisekortet bærer naturligt præg af, at det er en spansk/italiensk restaurant. Folk med trang til hvidløg vil med glæde konstatere, at der i mange af retterne anvendes dette krydderi. Spisekortet indeholder et

pænt udvalg af forretter, herunder lækre supper, hovedretter og desserter. Det er svært at anbefale nogle enkelte af retterne, da de alle er meget velsmagende. Skal nogle alligevel fremhæves, må det være den lækre gullaschsuppe, der serveres som forret, men pas på, portionen er stor og mætter godt. Som hovedret kan der være grund til at fremhæve restaurantens specialitet, helstegt lammeryg med myn-tesovs, det er virkelig en lækker sag. Som hovedret kan også varmt anbefales ostegratineret kalvefilet. Er sulten endnu ikke stillet, kan der afsluttes med f.eks. pandekager, eller en god lagret gorgonzola.

#### DRIKKEVARER

Går man ud for at drikke fine dyre vine, er El Meson bestemt ikke stedet. Dermed være ikke sagt, at de ikke har gode vine, for det har de, men det er nok ikke de vine, man typisk ser på et vinkort, der bydes på. Vi vil lade vinbedømmelsen være op til den enkeltes smag, dog skal anbefales husets vin, der serveres i lerkander. Dette er en ganske udmærket vin til en rimelig pris, samtidig er det med til at fremhæve stedets hygge, at vinen serveres i lerkander. Ud over vin er der et pænt udvalg af cognac og armagnac, ligesom der selvfølgelig også serveres den kendte capuchino.

#### PRISNIVEAU

Madens udmærkede kvalitet taget i betragtning er prisniveauet meget rimeligt. Et måltid bestående af tre retter med tilhørende drikkevarer (gennemsnitsbetragtning) vil kunne erhverves for ca. kr. 200-250. Betalingen kan foretages med kontanter (hvad det så end er for noget)



eller med de mere udbredte creditcards. Gives der drikkepenge, kvitteres der med en kraftig ringen på en i loftet ophængt kobjælle.

### BETJENING

Betjeningen er meget venlig og medlevende, som før nævnt deltager de gerne i sangen sammen med husmusikeren. Selv om de har forrygende travlt, er de altid smilende og har tid til at sludre med gæsterne. Kommer man, og alle borde er optaget, bliver man hurtigt ført ind i det bagvedliggende anretterlokale/barrum, hvor der serveres en drink ved baren i ventetiden. Det bør her nævnes, at det altid vil være klogt at reservere bord i forvejen.

### MÅLTIDETS KVALITET

Madens tilberedning er ualmindelig lækker og for mange af retternes vedkommende foregår en del af tilberedningen i selve restauranten ved små anretterborde. Uanset hvilken ret der bestilles, vil der altid være nok til, at man kan spise sig mæt. Tillige skal nævnes, at maden er behageligt krydret med forskellige eksotiske krydderier. Alt i alt en god mættende mad.

- ✓ require improvements
- ✓ acceptabelt
- ✓ good enough
- ✓ en AA & Co.'er værdigt
- ✓ selv Kong Hans vil blegne

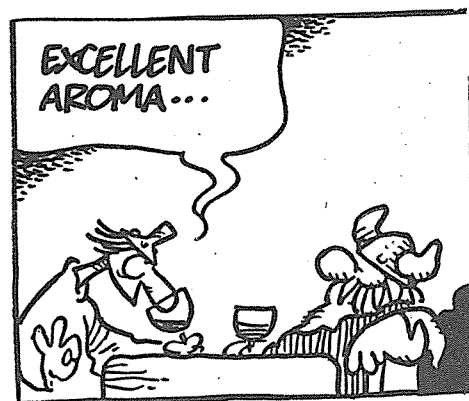
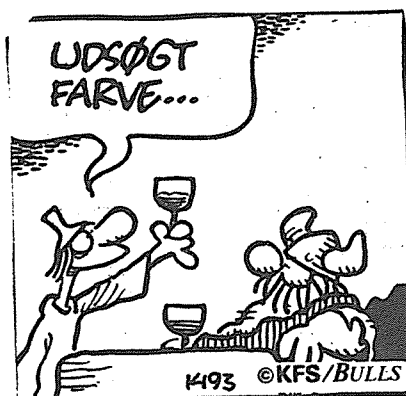

# KELD

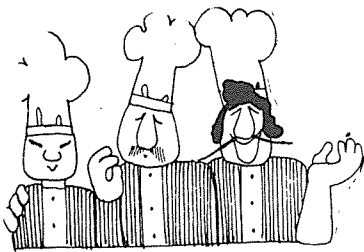

# LES CHEFS

Der er jo nok nogle, der vil savne whopperne, når vi flytter til Grønningen, specielt for dem, men naturligvis også for andre, der måtte være interesse-rede, bringer vi her en nem, hurtig - og sundere - frokostan-retning.

## "Poulet sandwich à la rédacteur"

1 stk. kyllingebryst (eller evt. resterne fra lørdagskyllingen)

2 stk. sandwichbrød (evt. form-franskbrød)

\*) 1 håndfuld bønnespirer

2 skiver tomat

lidt mayonnaise (for dem på skrumpekur anbefales "slanke-mayo.)

2 salatblade (kan evt. udelades)

Læg salatbladene på den ene skive brød, læg kyllingestykket på, derefter bønnespirerne, ovenpå tomatskiverne og til sidst en anelse mayonnaise, læg derefter den anden skive brød over. Kan nydes som håndmad.

\*) Bønnespirerne kan købes færdiglavet, men smager meget bedre, hvis man selv fremtryller dem. Bønnerne kan købes mange steder, men Brugsen har dem for kr. 7,50. "Orient frøspirer Blackmatpe" er færdige på 4-6 dage, og der er til flere portioner. Følg anvisningen på posen - det er ganske nemt.

- Et hjem uden en kat, er som en vin-karaffel uden vin! ... meget dekorativt men aldeles ubrugeligt!

Garfield



- Slankemad er et salatblad! ... garneret med halvandet pund mayonnaise!

Garfield



- Det, der kendetegner diætmad, er ikke manglen på kalorier, men uspiseligheden!

Garfield

- Gi' Nobelprisen til ham, der opfinder kaloriefattig lasagne!

Garfield



# RED.



# MIKRO NYT

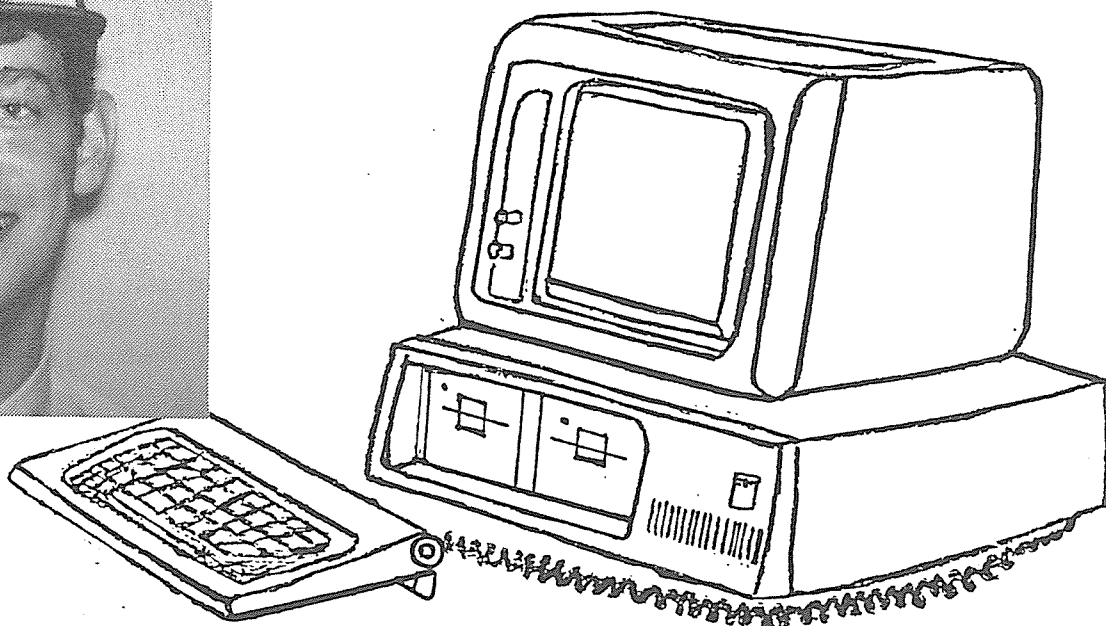

## RED.: JESPER JARLBÆK

Søndagsrundstykker eller ej, så er MICRO-NYT på gaden igen!

### NYT HARDWARE

Siden sidst har vi fået leveret AST-kort til alle PC'ere samt XT'ere. Den interne hukommelse i vore maskiner er herefter 512 K, som er i overensstemmelse med AA & Co.'s verdensstandard. Indbygget i print-kortet er endvidere et ur, og ved hjælp af et program kan maskinens kalender- og urfunktion udskrives på skærmen. Dette ur fungerer uanset om PC'eren er tændt eller slukket. Alle der benytter sig af PC'erne har mulighed for at indlægge denne urfunktion som en del af selve opstartsproceduren. Dette gøres ved at kalde urprogrammet som er kopierbar over til jeres disketter. Fordelen ved dette er, at ved enhver save-operation vil maskinen automatisk notere klokkeslet og dato. Herved gøres det meget nemmere at se, hvor mange udga-

ver af samme program/model man har på disketten, og derved om man har fat i den seneste udgave.

(Plotter)

### NYT SOFTWARE

#### DOS

PC-veteranerne vil erindre, at vore første PC'ere blev leveret med styresystemet DOS 1,1. For ca. 1 år siden kom et opdateret program DOS 2,0. Dette indebar flere fordele, men samtidig har tilstedeværelsen af 2 styreprogramudgaver været med til at forbigste tilværelsen for visse af PC'brugerne på 4. sal (nede på 3. hævder de, at dette problem for længst er overvundet).

Vi har fået besked fra Chicago om, at alle vore IBM PC'ere skal have licensrettighed til at køre DOS 2,1, der er en ny opgrade-

ring, som frigives 1.6.1984. For at gøre det hele endnu bedre, er der endvidere forlydende om, at vi henimod slutningen af 1984 vil blive bedt om at opgradere til DOS 3,0, som forventes at forelægge på dette tidspunkt.

Da andre åbenbart også har haft problemer med opgradering af styresystemerne, har vi fået meddelelse fra Chicago om, at hvert kontors "software librarian" (Jesper J/Kari) vil modtage instruktion i opgraderingen.

#### ØVRIGE NYT

- Også i år er AA & Co.'s interne budget for det kommende regnskabsår 84/85 (Finesse) udarbejdet ved hjælp af vore PC'ere, hvorefter resultatet er sendt til London i form af disketter.

- Vi har fra flere sider fået forespørgsel vedr. indkøb af forskellige af vore software produkter (MTBS, Asada, Timecontrol m.v.), men venter stadig på besked fra Chicago med hensyn til priser og standardlicensaf-taler. Hvis I skulle modtage forespørgsler, er I velkommen til at kontakte Jesper J.

- AA & Co.'s tax division har på verdensplan været blandt de førende med hensyn til anvendelsen af microcomputere inden for deres daglige virke. De opmærksomme vil således have set, at Nick Shore, tax manager fra London, har brugt PC'eren under sit besøg her i København i år.

- I Danmark er man så småt også ved at komme med. DC-Jura har annonceret et komplet informationssystem om skatteret. Fra deres introduktionsmateriale har jeg fundet et motto, der synes at passe vor skatteafdeling på en prik, og hvis baggrund bør være en advarsel til de, der endnu ikke har vovet sig ud i microcomputerens alder: -

"Enhver, der vil gøre sig håb om at klare sig i informationssamfundet, må holde sig "Mattheus-effekten" for øje (Mattheus, kapitel 25, vers 29: Thi enhver, som har, ham skal der gives, og han skal have overflod, men den, der ikke har, for ham skal endog det tages, som han har).

# RED.

## KONCERNEN

AF BILL HOEST

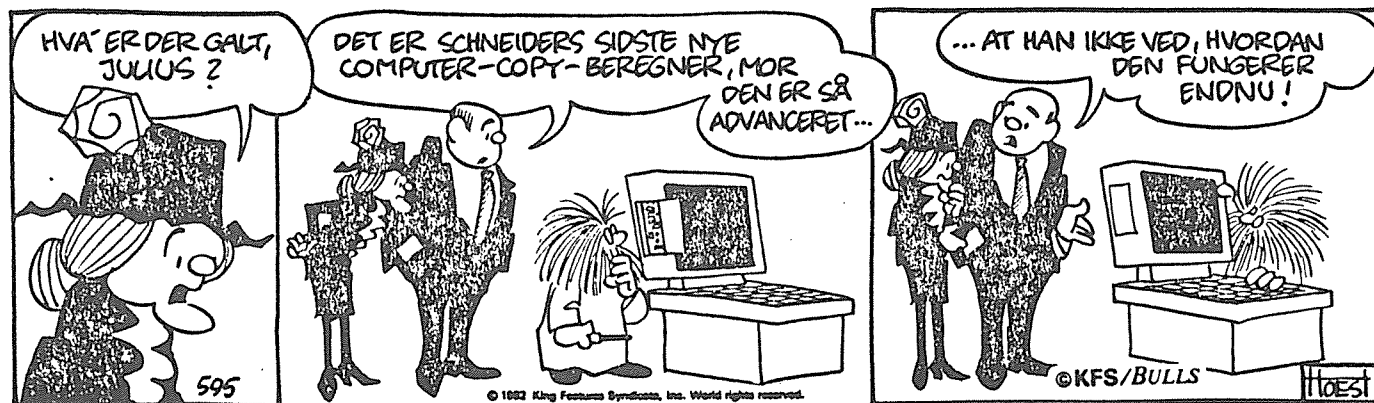

# PC KOORDINERINGS-GRUPPE

I forlængelse af mit indlæg vedrørende PC ansvarlige i forrige nummer af bladet, kan jeg herved bekræfte, at der er blevet afholdt et møde om dette emne. Deltagerne ved det første "træf" var Jan Nygaard, Jesper Jarlbæk, Jens Darket samt undertegnede.

Vi diskuterede mange af de praktiske problemer, vi står overfor, og besluttede at gå i gang med de mest presserende sager. Disse blev identificeret som:

- a) Indkøb af disketter (blanke).
- b) Back-up og korrekt installation af nye softwareprodukter.
- c) Identificere og katalogisere nuværende programmel.
- d) Indkøb/bestilling af nyt programmel.
- e) Software-ansvarlige.

I det følgende vil der blive hæftet nogle kommentarer/løsningsforslag til de oven for angivne punkter.

- a) Dette problem er for Københavns-kontorets vedkommende blevet løst ved, at Annette Sørensen fører kontrol med disketteforbruget og genbestiller, når der er ca. 20 disketter tilbage.
- b) Da vi ikke har noget brand-sikkert skab til original-disketterne, kan dette virke som en kuriositet, men det er vigtigt, at vi får implementeret denne procedure. Jesper Jarlbæk og Jens Darket er foregangsmænd og nærmeste nestorer på dette område, så eventuelle spørgsmål eller problemer kan rettes til dem.

c) Dette gælder selvfølgelig kun fælles software og ikke private eller klient disketter. Jeg har listet programmel, som ligger på henholdsvis 3. og 4. sal i København og vil inden for overskuelig fremtid lægge et eksemplar af denne liste ved hver PC'er. Ved hjælp af denne bør man således kunne finde det software man søger, men husk at lægge disketterne på deres korrekte plads efter brug.

d) Dette kører stadig temmelig ukontrolleret der ud'a og skaber yderligere problemer med at kontrollere og gennemføre de procedurer, der er nævnt under punkt b.

e) Forslaget stammer fra JJ og skal forstås således: Hvis du har indgående kendskab til et af vore software-produkter og kan hjælpe andre i gang samt svare på spørgsmål om dette produkt, (bør)/SKAL du melde dig som "far" eller "mor" for det pågældende produkt. På denne måde vil vi kunne lære af hverandres erfaringer og nemt kunne identificere rette vedkommende.

Kommentarer og forslag kan rettes til undertegnede.

## KARI

# MTBS IGEN

# VI VENTER PÅ ...

De personer i revisionsafdelingen, der har prøvet kræfter med vor leadschedule-system MTBS, vil formentlig have bemærket den frygteligt irriterende detalje, at form-længden ikke passer overens med vores standard EDB-papir.

Efter at have studeret programmerne lidt nærmere, opdagedes det, at de var skrevet i basic (der har vi forklaringen på, at systemet virker lidt trægt en gang imellem). Som følge heraf var det forholdsvis enkelt at ændre programmet ved dels at indsætte en ekstra programlinie, der sætter form-længden 51-linier, dels ved at ændre på det antal linier, der udskrives, før der skiftes side. Dette er gjort for alle de 7 reportmuligheder, der ligger i systemet.

Denne initialisering sker i begyndelsen af udskriftrutinen, hvorfor sideskiftet ikke passer, hvis man afbryder udskriftrutinen og clearer bufferen (der findes utålmodige væsener, der ikke kan vente).

Hvis man alligevel afbryder så brutalt, er det lettest at gå "tilbage" i menuen og starte forfra med reporten.

Sluttelig skal det nævnes, at ovennævnte ændringer kun er foretaget på en back-up af programmet, som står i disketteboxen. Originalerne ligger stadig urørt bag i manualen.

- 1) at den tredje printerbuffer eller rettere Microfrazer skal ankomme i konsulentafdelingen. Den første af slagsen, som Jens Poulsen bestilte, ville nemlig godt besøge hans hjemby Århus. Den anden synes at være på evig vandring, så nu er det besluttet, at vi skal have to stykker i København. Forhåbentlig kan disse føre en mere stabil tilværelse.
- 2) at DOS vil blive opdateret til version 2.1. "tekniske" detaljer vil følge, efter at implementeringen er gennemført.
- 3) at vor nye HP plotter med seks farvepenne skal komme. Den konsulentafdelingen har glæden af for øjeblikket er nemlig kun venligst udlånt fra HP. Ludvig Kalckar står for leveringen.
- 4) at AA & Co. skal levere det "endelige" SMASH produkt MED DOKUMENTATION.
- 5) at WANG pludselig banker på døren(e).....
- 6) at Chicago skal blive enig om at distribuere en prisliste over internt revisions software, som kan leases eller sælges til klienter.

.... ovennævnte samt andre "spændende" nyheder. Ja, nu kan I i hvert fald ikke være i tvivl om, at der sker noget i "denne branche".

JAN N.

KARI

# SOFTWARE NYHEDER

Der produceres nye softwareprodukter til IBM PC'eren på samlebånd for øjeblikket. Jeg vil dog nøjes med at introducere tre nye skud på stammen og håber, at der i de følgende numre af bladet vil komme indlæg vedrørende særlige positive eller negative erfaringer med disse produkter.

## PC-DRAW

PC-DRAW, der er udviklet af Micrografix i Texas, er en grafisk softwarepakke. Det er et værktøj, der vil sætte dig i stand til at udarbejde, vedligeholde og skrive ud eller rettere tegne tegninger. Sidstnævnte sker via en plotter, som vil blive omtalt i næste nummer af bladet.

Skitserne kan udvikles ved, at du vælger symboler fra en template menu eller ved at tegne i "free-hand" på skærmen. Hvis du vælger symboler fra templatens, kan disse formindskes, forstørres, drejes etc. PC-DRAW kan med fordel benyttes i forbindelse med præsentationer og tilbudsgivning (proposals).

## METAFILE

Dette produkt er udarbejdet af Sensor-based Systems og giver bl.a. mulighed for tekstbehandling og "record management". Metafile indeholder 8 forskellige faciliteter, som hævdes at være fuldt integrerede, og ved hjælp af disse kan der udarbejdes rapporter, dokumenter, input-formularer etc.

Både PC-DRAW og Metafile er integrerede dele af SMASH produktet, der er under udvikling i Columbus-kontoret. SMASH vil automatisere enkelte administrative opgaver ved mindre kontorer.

## CONSULTANT'S INFORMATION SOURCE

Navnet røber, at der er tale om et nyt internt softwareprodukt, og "leverandøren" er vor Consulting Division Research afdeling. Produktet er udviklet og kører under Metafile.

Systemet er fuldstændigt menu-drevet og indeholder forskellige index over tilgængeligt materiale for konsulentafd. Man kan søge informationen via hovedfunktion, branche, titel, emne, nøgleord eller ved hjælp af en kombination af disse.

Consulting Division Research afd. i Chicago vil løbende opdatere datadisketten.

# KARI



# DECISION-ORIENTED INFORMATION

Lots of companies develop strategic plans;  
relatively few of them are put into practice.

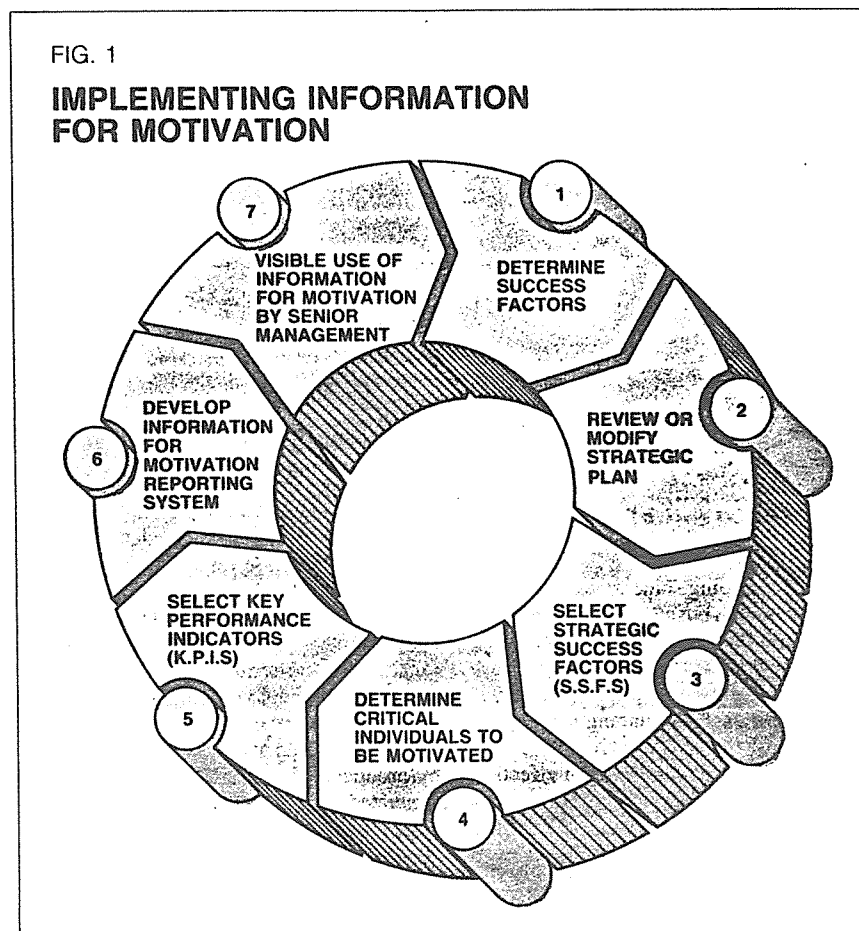

Victor E. Millar is a managing partner-practice, of Arthur Anderson & Co., Chicago. He is responsible for the planning, definition, and integration of the firm's three practice divisions: accounting and audit, management information consulting, and tax.

Hvis du er interesseret i at læse "mere" fra (vor egen) Victor Millar's indlæg, henvises du til Datamation jan. 1984.



# ADMINISTRATION

INDTÆGT BILAG NR. \_\_\_\_\_

KONTO:

DATO: / 19

UDGIFT BILAG NR. \_\_\_\_\_

KONTO:

DATO: / 19

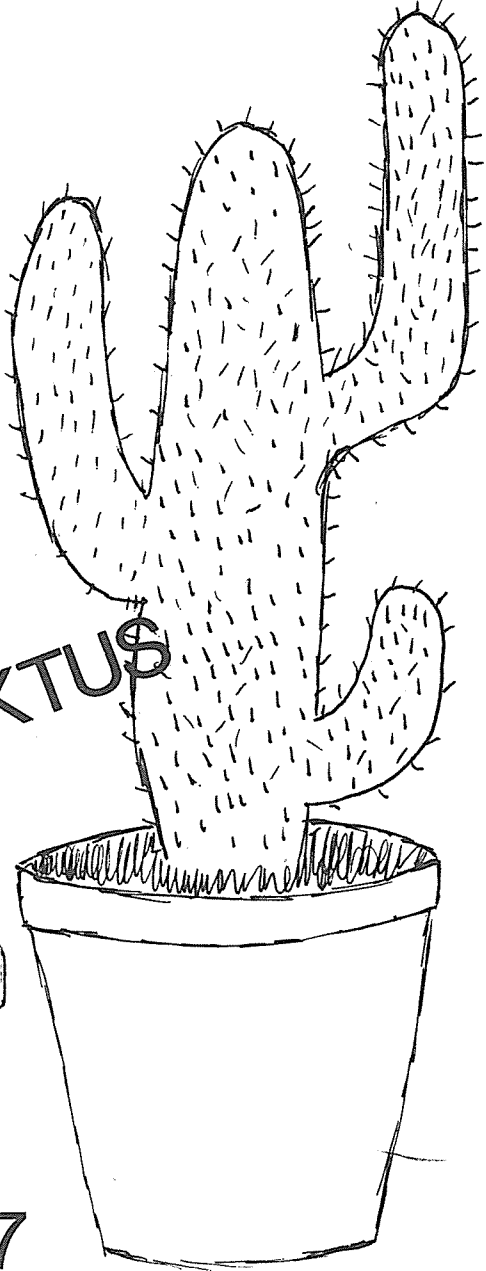
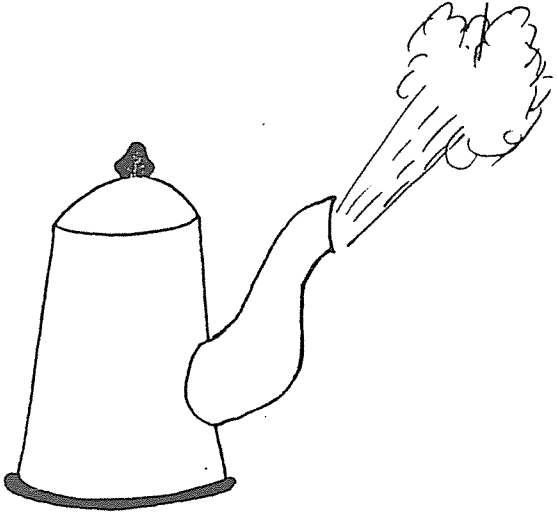
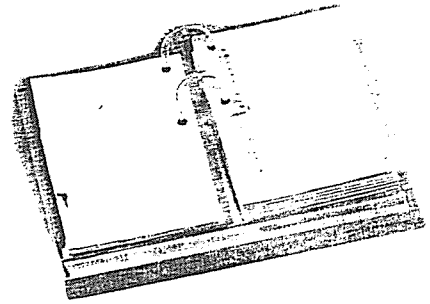

ÅRETS KAKTUS

# LOKALEFREMVISNING

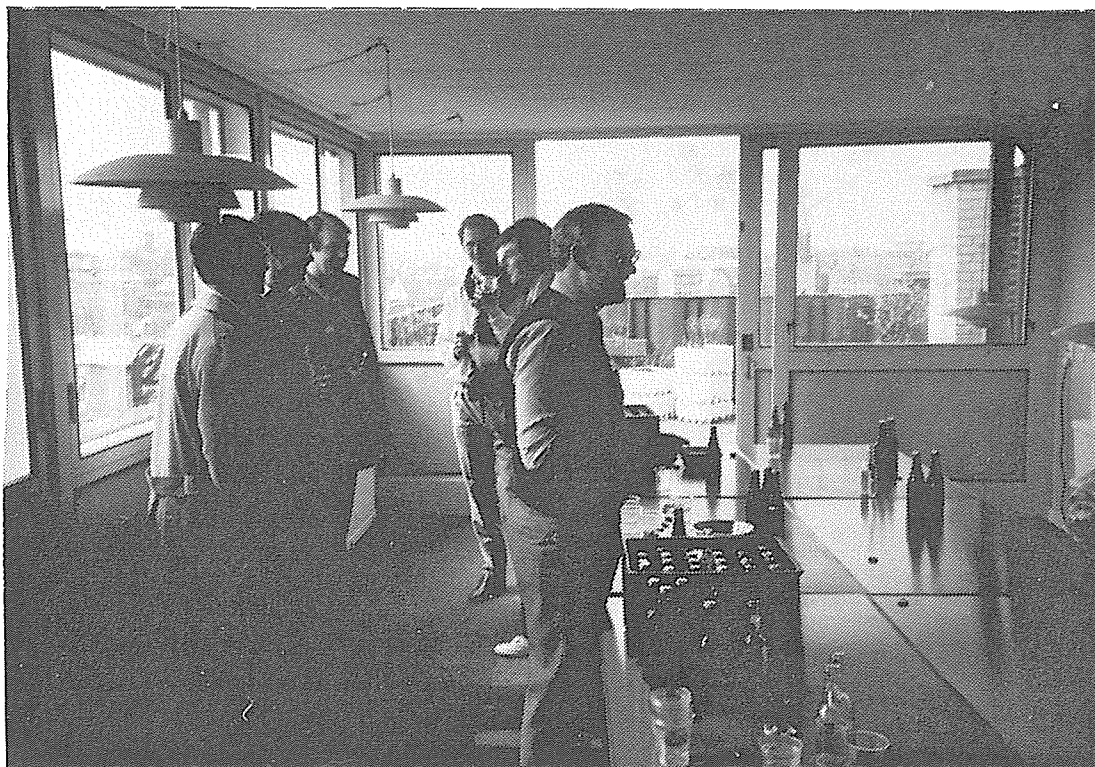

Den 28. april fulgte mange invitationen til at bese de tomme lokaler på Grønningen 17, og især udsigten fra 6. sal var i stand til at samle mange.



Senere på dagen havde enkelte et hårdt job med at fjerne sporene efter den første servering i vores nye kantine!

# 28 APRIL 1984

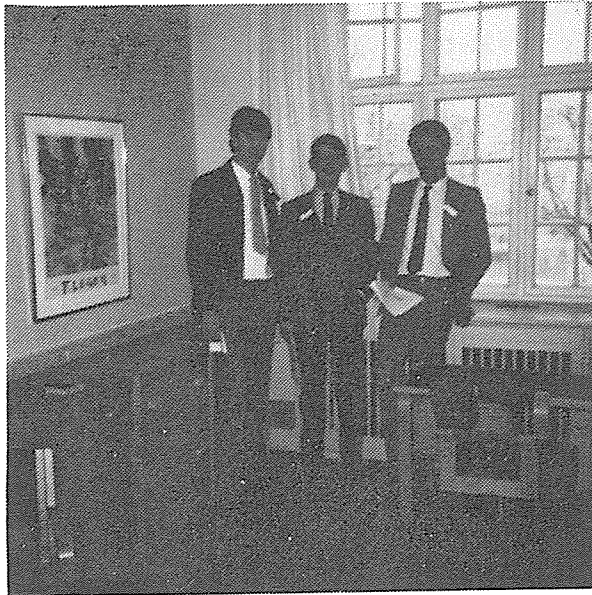

Kim Schlikter (HC)  
Jesper Jarlbæk (AA)  
Jens Ballegaard (AA)

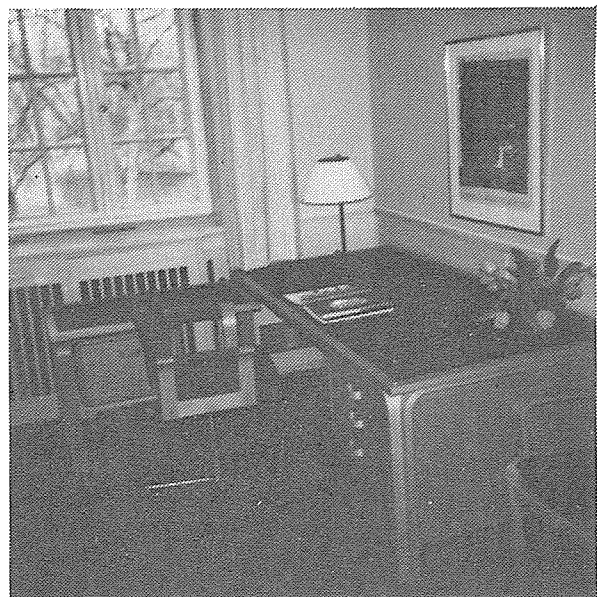

Prøvelokale

# FORM E-033

# T/R

Tilbud nr. 228		Tilbud nr. 229		Tilbud nr. 230	
nr.	betegn.	nr.	betegn.	nr.	betegn.
1	...	1	...	1	...
2	...	2	...	2	...
3	...	3	...	3	...
4	...	4	...	4	...
5	...	5	...	5	...
6	...	6	...	6	...
7	...	7	...	7	...
8	...	8	...	8	...
9	...	9	...	9	...
10	...	10	...	10	...

Til trods for, at den nedenfor viste kurve til tider har vist en noget stigende tendens, er vi af den opfattelse, at denne konkurrence har haft en positiv virkning.

Alle har formodentlig forsøgt at gøre deres bedste (ikke?), men desværre er det ikke alle det er lykkedes lige godt for.

Denne gang var der, udover bogholderiet, hele 3 personer, som ikke havde nogen fejl på deres time reports, nemlig: JOE, (MICD), KIM T (ÅRHUS) og PER ERIK (REV) sidstnævnte har kun haft 1 skriver en fejl på sine time reports, i det forgangne år.

Notarius Publicus udtrak som VINDER af:



1 FLASKE RØDVIN :  **KIM T.**

Som det fremgår af det følgende er der andre end partner/managers som har problemer med, at udfylde time reports.

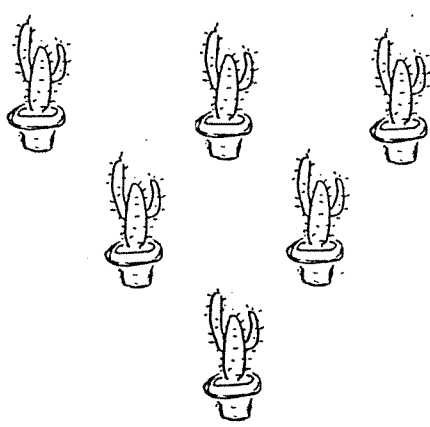

Til NIELS S.N. (S) MICD som strøg direkte ind på en " førsteplads "

Til JESPER C. (P) Rec, for en " andenplads ".

Til HANS Sv. (S) Århus, BODIL (sec) ligeledes Århus, og ANNETTE S. (sec) som omåttede " tredjepladsen. "

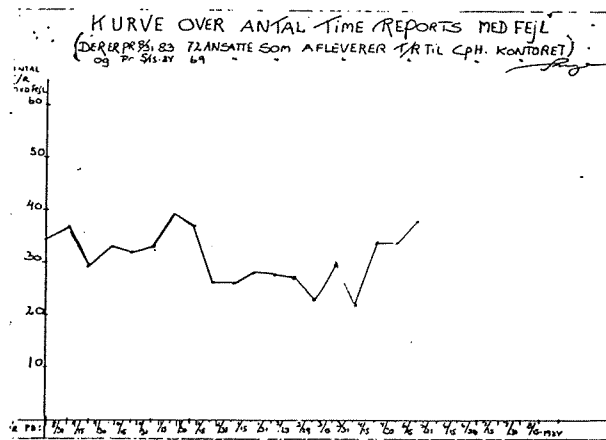

# ÅRETS KAKTUS

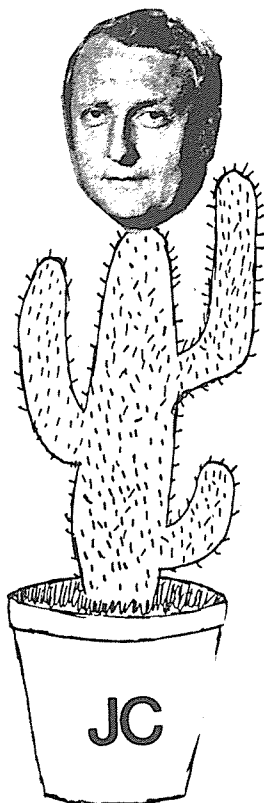

Den uheldige vinder af Årets kaktus blev: Jesper C., havde vi uddelt en anden og en trediepræmie, var de gået til Jørgen S., og Jens F. , i nævnte rækkefølge. En enkelt time report hos hver af de uheldige helte har dog bevist, at alle 3 evner at udfylde en time report, korrekt, huske at aflevere den - og endda til tiden!

En bemærkning ytret af en partner i skatteafdelingen ( der følte tampen brændte) lød som følger: Det er da også meget nemmere for seniorer og assistenter, de har ikke så meget at de skål udfylde på en t/r. Dette vil vi imidlertid gerne mane i jorden. Vi kan oplyse at seniorer og assistenter ofte har mange flere posteringer på deres t/r, end partnerne.

Vi gentager her de sikkert snart kendte kaktus-regler.

I næste nummer af Indenfor Dørene , er det sidste gang at denne konkurrence kun er for AA. Fra og med 2 årgang nr.3 , er også alle HC ansatte med i konkurrencen.

## KAKTUS-REGLER:

Ud over konteringsfejl, sammentællingsfejl, manglende exp.balance, regnes det også for en fejl, hvis time reporten er afleveret for sent. En ikke afleveret T/R tæller for 3 fejl. Såfremt en time report er ulæselig , tælles dette også for en fejl.

Vi vil naturligvis , som i de tidligere numre af bladet, trække lod, om en flaske rødvin blandt dem, der har afleveret flest T/R : Til tiden, korrekt udfyldte og let læselige.

**RED.**



# DOÑ OG SAA FRANK



Fredag den 11. maj var de skandinaviske partnere inviteret til møde i Oslo for bl.a. at møde Don Hanson, Frank Barrett (som netop er blevet udnævnt til leder af Special Services i Europa), Marzio Saà (som er ansvarlig for koordineringen i Europa af vort arbejde for europæiske multinationale firmaer) samt de tre practice directors med ansvar for Skandinavien, David Conlan (revision), Martin Vandersteen (konsulentafdelingen) samt Richard Terras (skat).

Udover de nuværende skandinaviske partnere (alle deltog bortset fra Peter Markborn, hvis frue havde fundet anledningen passende til at føde tidligere end beregnet, hvorfor Peter tilbragte tiden med familiens førstefødte) deltog David Holm, Flemming Holm, Torgny Pahle og David Holm jr. Alle partnere med ledsagere var endvidere inviteret torsdag aften til middag på hotellet, og før middagen fik vi en glimrende rundvisning i det nærliggende skimuseum på Holmenkollen, hvor museumsinspektøren på en meget levende måde fortalte om de mange spændende ting i det helt nye og meget smukke museum, som absolut kan anbefales til alle, der besøger Oslo.

## JOHN

# TYNSTROPSSPORTSNYT

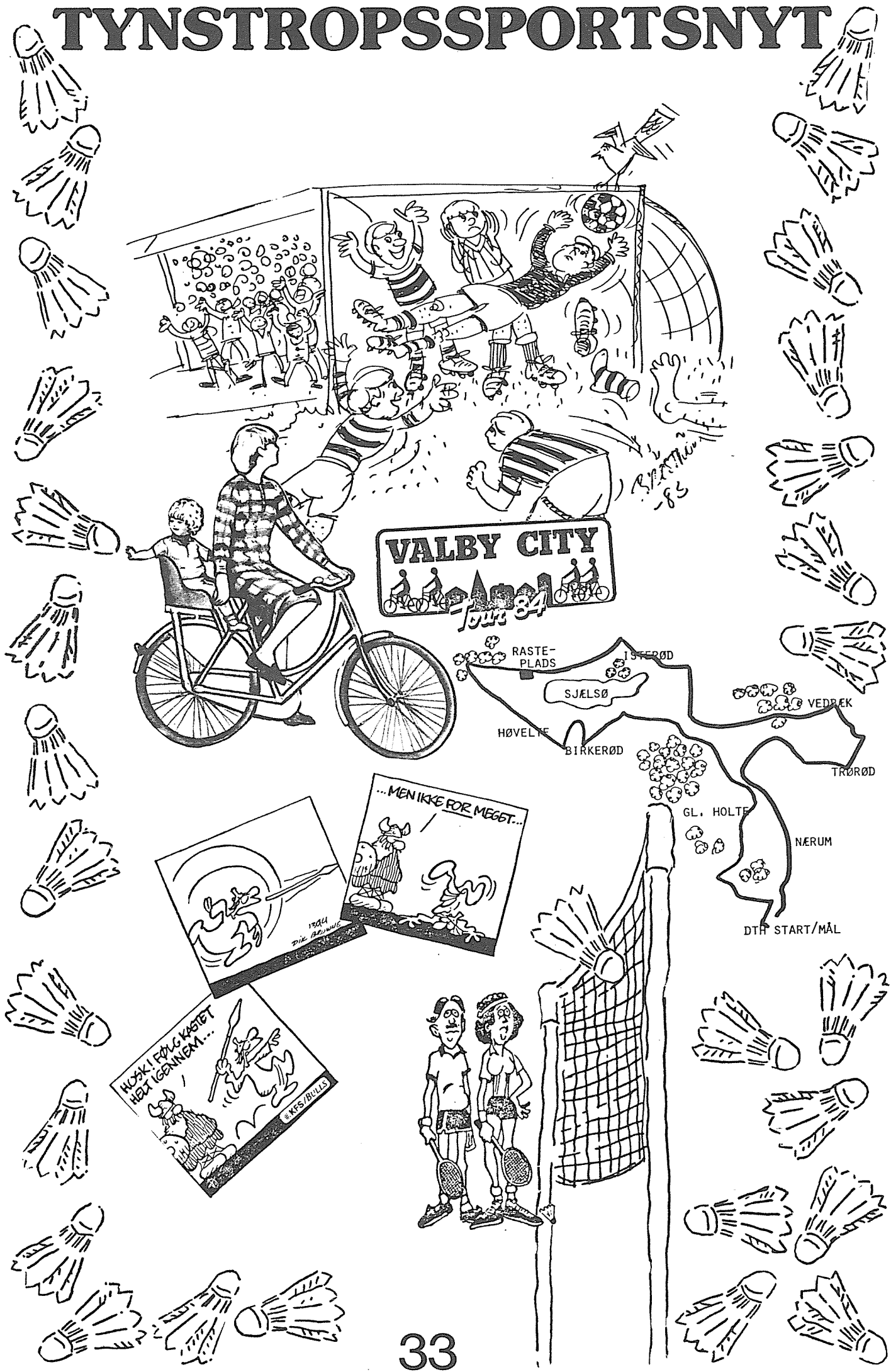

# VALBY CITY



## Tour 84

Søndag morgen, frisk og veludhvilet, måske lidt tung bagi, for man har jo trænet som Jens P. foreskrev i "Indenfor dørene" nr. 2: MASSER af chokolade, og selvfølgelig ekstra træning lørdag aften til aftenkaffen.

Søndag var den store dag, hvor Inge og jeg skulle cykle 30 km: VALBY CITY TOUR. Lidt betænkelig var jeg, hvordan ville mine ben og min "popo" reagere?

Nå, men til sagen, vi startede i fin stil, vi kørte forkert. Måske var skiltingen ikke god nok, eller så var vores kortlæsning mangelfuld, jeg tror nu nok, at det første er mest rigtigt, for turen igennem hørte man fra alle sider: TROR DU, AT VI SKAL DENNE VEJ?? Eller man mødte folk, der var på udturen, som kørte ad hjemturens rute.

Men bortset fra dette, var det en skøn tur, vi kørte gennem Valby's grønne områder: Valby-parken, Vigerslevparken, langs Damhussøen til Kragmosen og retur, plus som sagt et par små omveje (også ca. 30. km).

Chokoladen hjalp ikke, eller måske ryger jeg for meget, for på nogle tidspunkter var selv de mindste bakker uovervindelige. Men igennem kom vi da, endda også i fin tid (1½ time), så nu glæder jeg mig til den næste store tur: Sjælsø rundt (kun 50 km).

VALBY CITY TOUR bliver gentaget til næste år, også i maj måned, så hvis skiltingen bliver forbedret, kan jeg kraftigt anbefale denne tur - som opvarmning til Sjælsø rundt - til alle city og sydboende AA & Co.'er.

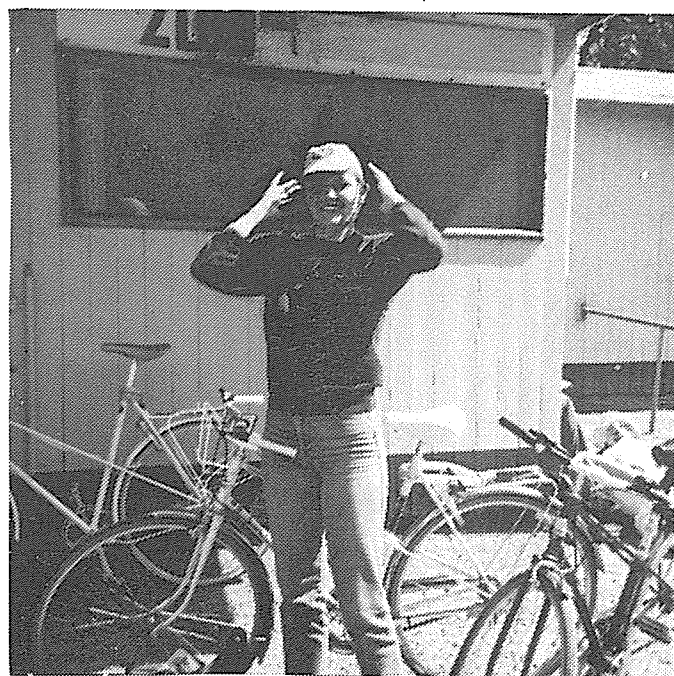
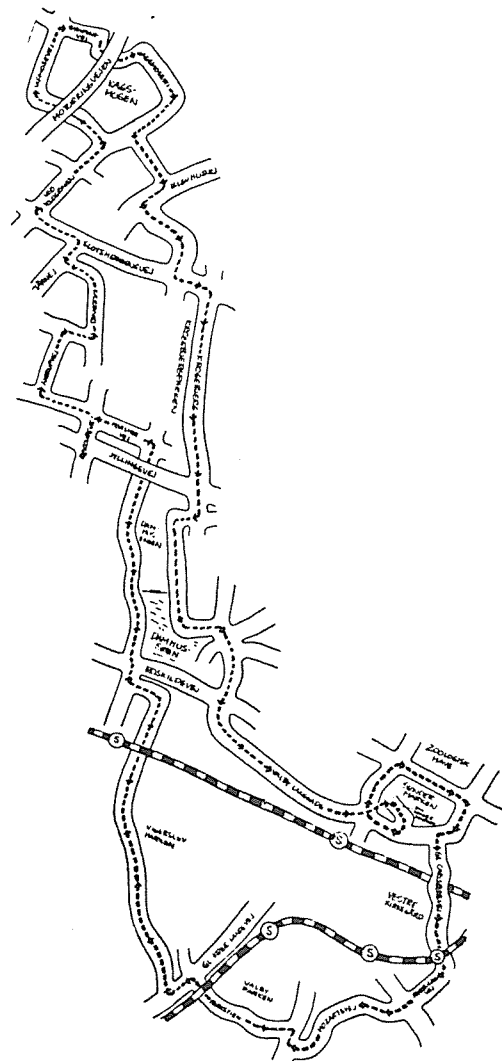

PIA



# FODBOLDTURNERINGEN 1984

holdet 3 maj 1984



Øverst tv: John(AA), Torben S. (AA), Ole (HC), Hans (AA), Hans Ole (AA)

Nederst tv: Chris (HC), Allan (AA), Torben K, (AA), Johnny (HC), Carsten (HC)

# 1. KAMP

FODBOLDTURNERINGEN 1984  
3. maj 1984



Revisorgruppen/Arthur Andersen

I denne sportsreportage er Revisorgruppen forkortet som: Rev.G og Arthur Andersen som: A.A. og H.C. Steen Hansen som H.C. eller A.A.:

Aftenduggen var så småt begyndt at falde på fodboldbanerne i Valby Idrætspark, da 22 par vinterhvide dribbleben entrerede de grønne plæner.

Præcis kl. 17:30: Dommeren fløjtede - A.A. gav bolden op.

Revisorgruppen stillede op i røde trøjer. Vore spillere var ikke iklædt de vante grønne, men havde maskeret sig i H.C.'s hvide trøjer.

Dette sidste forvoldte nogen problemer for A.A.-tilhængere og den fremmødte presse, som ivrigt spejdende efter de grønne trøjer måtte banerne rundt nogle gange, før de endelig fandt deres idoler, hvilket skete ved at Bo A., kolliderede med Kim K., der havde vovet sig ud over sidelinien for at opsamle en forvildet bold.

Optakten var god nok. I første halvdel af første halvleg fejlede forsvaret, boldpresset og energien ikke noget.

Jubelen på tilskuerrækkerne ville da heller ingen ende tage, da Kim K., efter 6½ minuts spil, scorede kampens første mål, med en helflugt, der sad sikkert i højre hjørne af nettet, uden at levne Rev.G.'s målmand nogen chance.

Efter endnu et par minutters spil fik Ole (eminent H.C. spiller) bolden tacklet fra Rev.G.'s

spydspids - spillede til Torben K (der i øvrigt var en af de få, der ikke tabte pusten efter 1'ste halvleg). T.K. gav bolden videre til Chris (endnu et stortalent fra H.C.), der lagde bolden for fødderne af Torben S., som forsøgte skud - men der var allerede fløjtet for "off side".. Herefter fik Rev.G. bolden - inden bagstopperne tilnærmelsesvis var på plads, havde Rev.G. udlignet til 1-1.

En jævnbyrdighed såvel i målscoring som i spillestil, prægede spillet, dog kun for en kort stund endnu. Efter flere aggressive målforsøg - kun afværget af vor mildest talt fremragende målmand Carsten M. fra H.C. - lykkedes det Rev.G. at score endnu et mål. En afmatning sporedes hos vore spillere. Første halvleg sluttede 2-1 til Rev.G.

For ikke at nedbryde psyken yderligere hos vore efterhånden noget betrængte spillere, placerede A.A.-tilhængerne sig loyalt ud for banehalvdelen med Rev.G.'s mål. Dette bevirkede desværre, at de herved gik glip af det meste af spillet i 2. halvleg.

2. halvleg dominerede Rev.G. fuldstændig - bortset fra en kort opblussen efter 5 minutters spil, takket være heppekorets formand: Gitte (der kom direkte fra eksamen) og med en stemmevolumen på 90 decibel gjaldede gennem parken: KOM SÅ ARTHUR, KOM SÅ ARTHUR.

Spændingen var tilbage!! Hans S. kastede sig ud i et fremragende hovedstød - løftede sig 4 cm over græsset - headedede til bolden, ganske vist ikke helt i den rigtige retning, og ganske vist så modspillerne fik bolden. MEN - elegant så det ud!! Et par garvede førsteholdsspillere som Hans.O. (prof. fra Holbæk div.)



og John A. viste lidt af deres gamle råstyrke, da de fik spillet sig - med nogle glimrende indbyrdes afleveringer - fra bagstopperposition op til spydspidserne via Torben K, Allan og Johnny, der sparkede bolden til Chris, som forsøgte skud - men Rev.G's målmand havde heldet med sig.

Herefter dominerede Rev.G spillet resten af kampen. Efter en mildt sagt for løs og ukoncentreret opdækning scorede Rev.G til 3-1. Dette var nådestødet! Vore efterhånden desillusionerede spillere måtte snart erkende, at chancerne for udligning ikke var større, end de kunne tælles på en uheldig savværksarbejders ene hånd. Det skete da heller ikke. Dommeren, der tydeligvis havde tabt sit hjerte til A.A., fløjtede kampen af, uden til-lægstid, og i samme sekund Rev.G. placerede mål nr. 4 i nettet.

Resultatet 3-1 til Rev.G. var en kendsgerning.

Skyldes dette nedslående nederlag til sidste års bundhold:

1. Revisorgruppens spillere havde opholdt sig i træningslejr vinteren over? - eller:

2. Er vore spillere blevet for gumpetunge?

Både punkt 1. og 2. kan sikkert løses, ved at vore spillere genoptager træningen ved vintermånedernes indendørsfodbold.

Eller var det:

Den svigtende publikumstilstrømning? Dette sidste kan alle A.A. + H.C. ansatte, som ikke spiller eller sidder på udskiftningsbanken, gøre noget ved:

MØD OP .. og HEP MED. - Entreen er gratis - kørselslejlighed arrangeres gerne - den maksimale udgift løber højst op i investeringen i 1-2 idotyler.

Efter kampen samledes med- som modspillere, publikum og presse i Idrætsparkens "fashionable" cafeteria - og én ting er sikkert:

Tredje halvleg var ARTHURS!!

PS:

I heppekoret så man bl.a.:

Heppekorets formand: Gitte Nanina, Ann (Kim K's pige), Bo A, Inge, Pia, Mette H., Tom A. og Jesper C, sidstnævnte havde den lille sorte bog fremme, hvor man kunne bemærke, at han gjorde nogle notater efter vor målmands fremragende redninger, mumlende; ord som: "Det er ikke for meget med lønforhøjelse".

Jørgen Skou, som for en gangs skyld havde oppet sig og meldt sig til heppekoret, måtte melde fra i sidste øjeblik, da han pludselig kom i tanke om, at han havde aftaler med nogen personer, som var mulige emner som personale, der skal klippe havehækken og hyppe kartoflerne i hans køkkenhave. Disse platte undskyldninger godtages gerne fremover, forudsat at han fortsætter sin finansielle støtte til 3. halvleg.

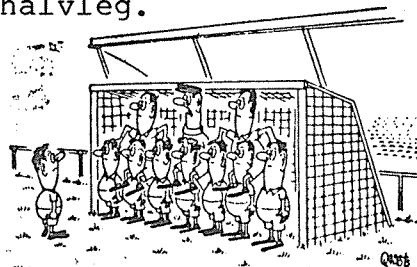

- Resten er op til dig, Leo!

INGE

# 3. HALVLEG!!!!!!!!!!!!!!!!!!!!!!

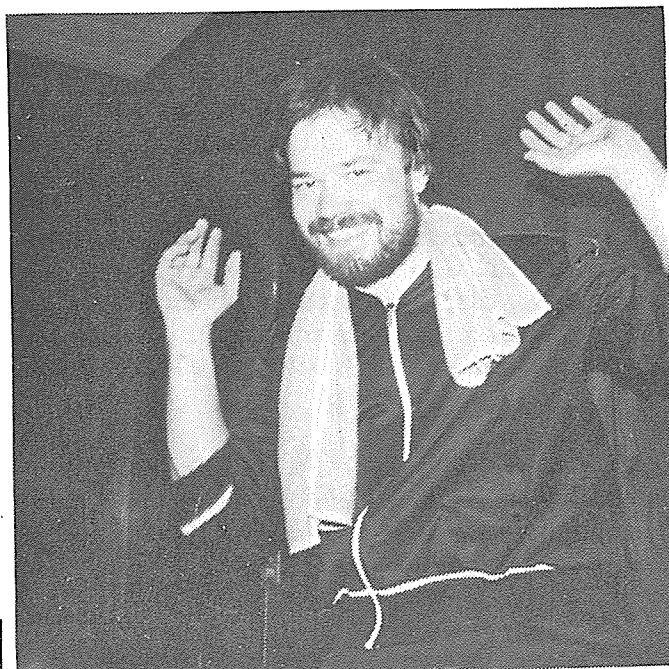

Kim



Gitte

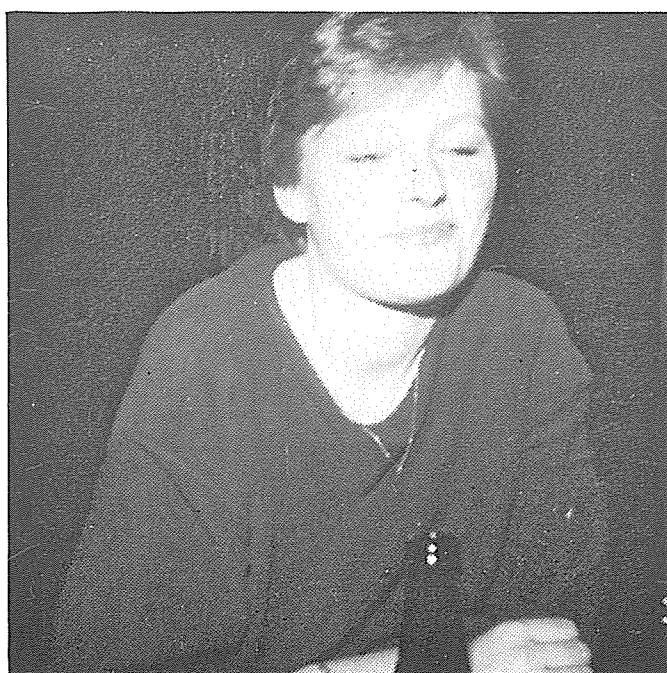

Pia

# AA-J.P.AARUP

## 2. KAMP



Direkte udsprunget fra Københavns mylder - buschauffører er ikke, hvad de har været - foranstaltede den uortodokse HC'er, Jonny, et utroligt pres på modstanderen, J.P. Aarup, og med et højst elegant spark via målmandens tunnel trillede bolden i mål til en overlegen føring på 1-0 til os. Den ellers bevægelsesløse HC'er Ole, startede efter et mindre pres fra vores side et konstruktivt angreb, hvor han havde den udsøgte fornøjelse på den utrolige afstand af to meter at foretage en såkaldt putter til 2-0.

Som følge af den manglende opbakning fra Arthur's entusiastiske og især søde piger (cheerieaiders), kunne vi ikke fortsætte det idérige spil, hvorfor J.P. Aarup på mærkværdig vis fik udlignet til 2-2.

I anden halvleg fortsatte vores konstruktive spil - det skal være usagt, om udskiftningerne fra den første kamp var årsagen hertil, men det resulterede i årets første sejr, via Hans Ole's forgylde venstre ben.

Hvis foranstående ordsammensætning er vanskeligt læsbar, skal det for god ordens skyld - revisorsprog - bemærkes at denne artikel er udarbejdet i forbindelse med efterfølgende seriøse sociale samvær mellem HC'ere og Arthur.

## CARSTEN

(HC)

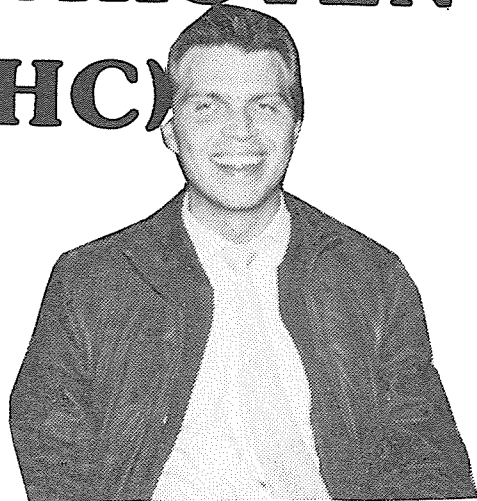

## TURNERINGS- RESULTATER

<u>DATE</u>	<u>HOLD</u>	<u>RESULTAT</u>
1/5	KGJ-HS	1 - 1
	PJA-RS	0 - 4
3/5	AA-RG	1 - 3
	DFR-KGJ	0 - 3
8/5	HS-PJA	3 - 9
10/5	RG-DFR	3 - 1
	KGJ-PJA	0 - 1
15/5	HS-RS	1 - 1
	PJA-AA	2 - 3
17/5	RS-RG	2 - 2
	AA-DFR	1 - 0
22/5	RG-KGJ	1 - 2
	HS-AA	2 - 1
24/5	PJA-RG	0 - 0
	RS-DFR	7 - 2
29/5	AA-KGJ	
	RG-HS	
7/6	DFR-PJA	
	KGJ-RS	
12/6	HS-DFR	
	RS-AA	

# TENNIS NYT

Det har været en sløv vinter for AA & Co.'s primære aktivitet, tennisspillet.

Mange af vore baner har været unassigned den ene uge efter den anden, hvilket naturligvis har været en kilde til stor undren.

Hvad har folk dog gået og lavet?

Det er rygtevis kommet mig for øre, at flere af vore topspillere har tilegnet sig den uvane at hænge på kontoret om aftenen for at kunne undskylde, at de ikke møder frem på tennisbanen. Kan det virkelig være rigtigt?

Vinterens løbende udfordrings-turnering blev en stor succes, idet hele to kampresultater blev rapporteret til turneringsledelsen i løbet af kun  $7\frac{1}{2}$  måned. Sæsonens vinder blev dermed Carsten Hanghøj, der i denne turnering kun tabte halvdelen af sine kampe.

Under hensyntagen til den beklagelige udvikling i aktivitetsniveauet er der inden sommersæsonen sket en nødvendig kapacitetstilpasning, idet antallet af baner er skåret ned fra 4 til 3. Samtidig er banerne ligesom i sommersæsonen 1983 blevet samlet på en dag, nemlig fredag, som ifølge de tidligere udsendte spørgeskemaer var mest populær. Vi har i år fået tildelt faste udendørsbaner på AB, nemlig banerne 3, 4 og 5.

DET FOREGÅR MED ANDRE ORD PÅ SKOVDIGET 1., BAGSVÆRD HVER FREDDAG KL. 7.00.

Ligesom sidste år vil der blive gennemført en SOMMERTURNERING. Turneringen vil blive gennemført efter nogenlunde samme principper som sidste år, bortset fra, at grupperne i år vil blive sammensat efter styrkeforhold for at sikre mere jævnbyrdige kampe.

Endvidere vil der blive oprettet både single- og double-rækker (hvis tilmeldingen er tilstrækkelig).

Tilmelding sker til undertegnede senest onsdag den 6. juni. Tilmelding til double kan ske parvis eller enkeltvis. I tilfælde af enkeltvis tilmelding skal jeg dog erindre om risikoen for at komme på hold med undertegnede.

PÅ GENSYN I BAGSVÆRD.

## PER ERIK

StormP.s.

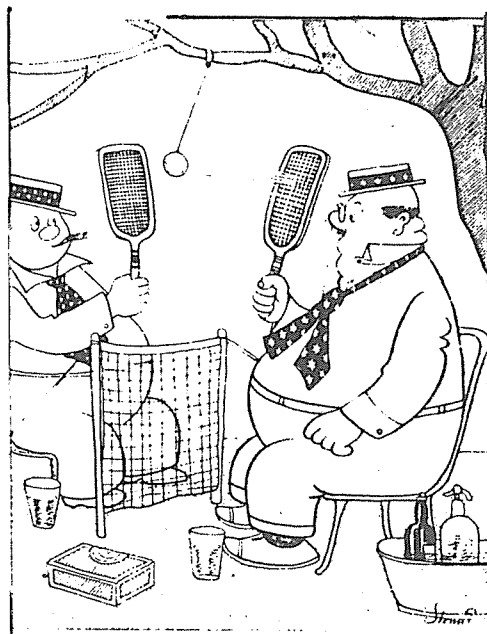

I vor tid er det til megen ulempe, at vi mangler tennisbolde blandt andet. For at afhjælpe dette savn tilrådes det at binde bolden op i et træ og så spille siddende (som vist på ovenstående fig.). Man sparer derved både bolde og al den renden frem og tilbage, som jo i virkeligheden kun sinker spillet.



# SQUASH

Hvis nogen skulle være i tvivl om emneområdet, vil vi indledningsvist gøre opmærksom på, at der er tale om en sport og ikke en grønsag.

Denne sport har rødder tilbage i 1800-tallet og spilles idag over hele verden. Hos AA&Co. i København synes det dog som om, det kun er MICD'erne, der har fået øjnene op for dette **FANTASTISKE** spil. Udover at være morsomt og afvekslende giver det nemlig også rige muligheder for at opnå bedre kondition, større styrke, smidighed, energi og ikke mindst reducerede vægtproblemer. (**HOVSA!!** Hvilke problemer???) De omtalte resultater afhænger selvfølgelig (noget) af udfoldelsernes regelmæssighed.

Rent teknisk gennemføres spillet ved at to (2) spillere med hver sin ketcher, men kun een bold spiller mod hinanden på en 'lukket' (indendørs) bane.

Det er et hurtigt og hårdtslående (det kan AH skrive under på) spil og burde kunne give også mange revisorer afløb for eventuelle spændinger (eller spænde slappe vomme - kan anbefales efter graviditet).

Selve spillereglerne vil vi komme tilbage til, hvis der viser sig at være interesse for at prøve noget nyt i form af et spil Squash. I denne forbindelse kan nævnes at MICD har uanede ressourcer (hjemført fra England), og bane forefindes hver onsdag mellem 12.00 og 13.00, såfremt man måtte have lyst til en opvisning.

**VIGTIGT!** I et lille hæfte kaldet introduktion til Squash skrives: "Det er en uskreven lov, at man holder sit slag tilbage, hvis man kan se at modstanderen står direkte i skudlinien. Man begærer i stedet om-

spil" (Undskyld Annette, jeg har desværre ikke læst det før nu!).

Interesserede, spørgelystne og andet godtfolk bedes venligst henvende sig til undertegnede vedr. squash. Er interessen stor, vil vi arbejde på at få en ordning i lighed med tennis eller badminton.

**ANNETTE H.**

**& KARI**

## BB NEWS

Den eksremt travle periode har åbenbart også sat sine dybe spor i badmintoniveren. Den store stigning i deltagere jeg omtalte i sidste nummer af Indenfor Dørene forsvandt næsten ligeså hurtigt som fjerene på en fjerbold.

Vi er selvfølgelig nogle garvede, som på sædvanlig hyggelig måde (alt efter ambitionsniveau) har gået og slået til hinanden.

Vi har tidligere haft baner om sommeren også, men dette kræver en noget større mødedeltagelse.

Derfor: Mød op mandag aften kl. 20 i Østerbro Sportshal.

**STEEN**



**DON MARTIN:**

# EN ROLIG EFTERMIDDAG HOS TANDLÆGEN

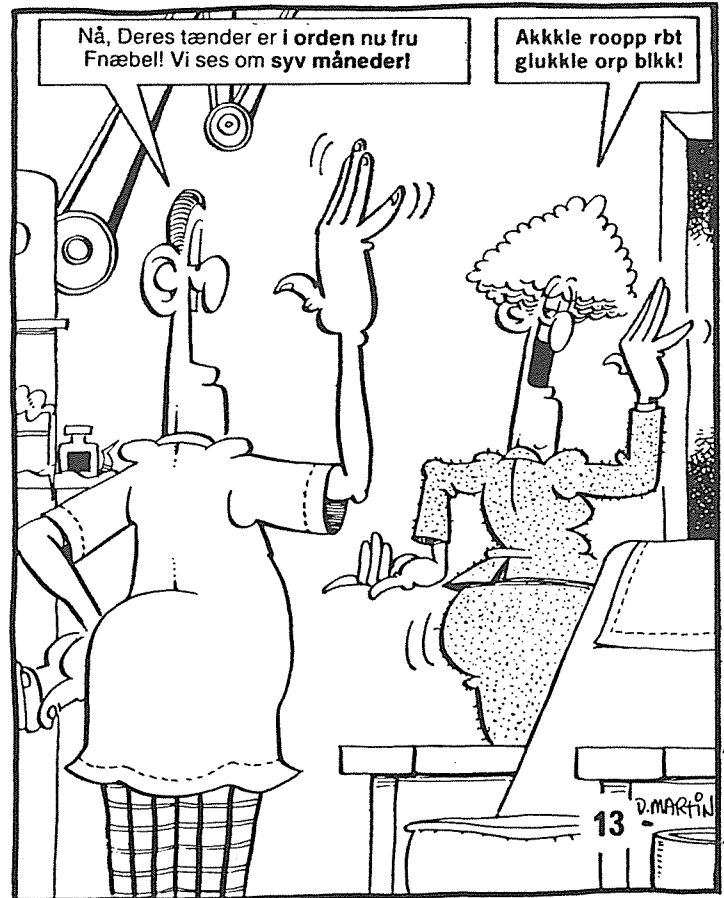
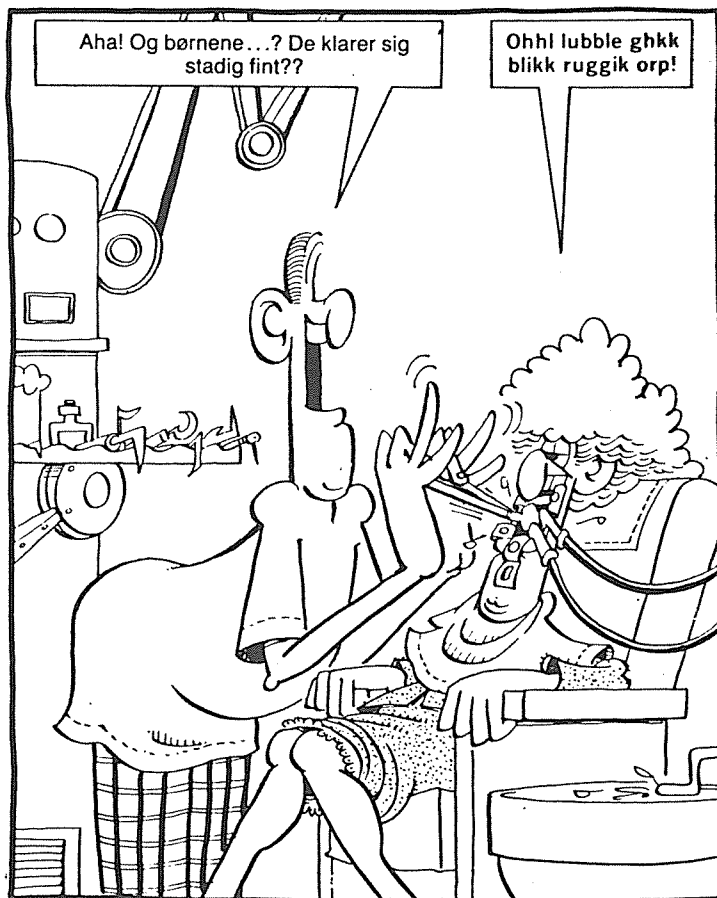
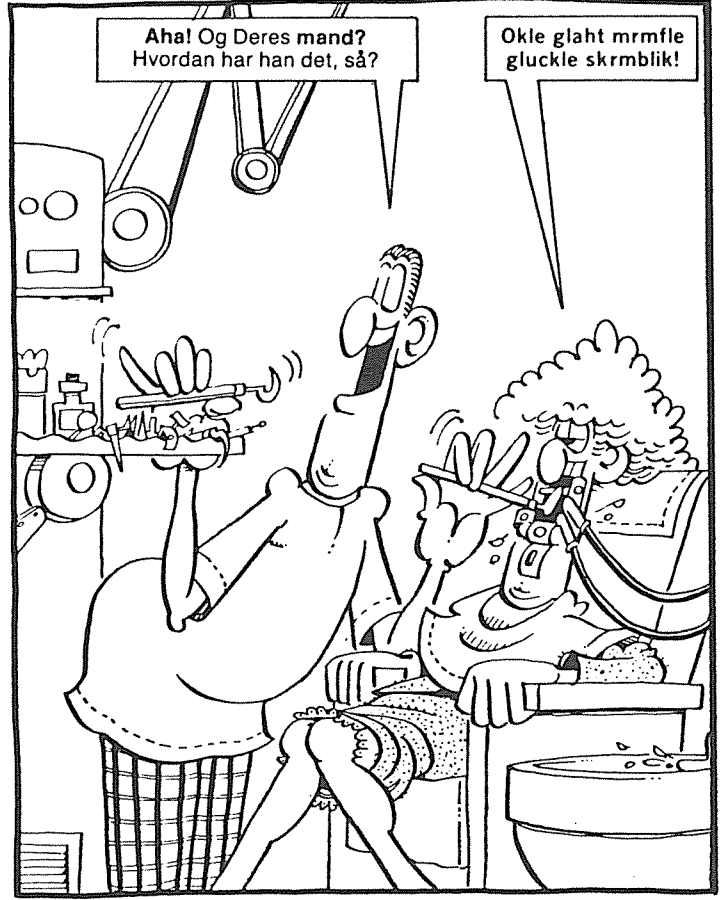
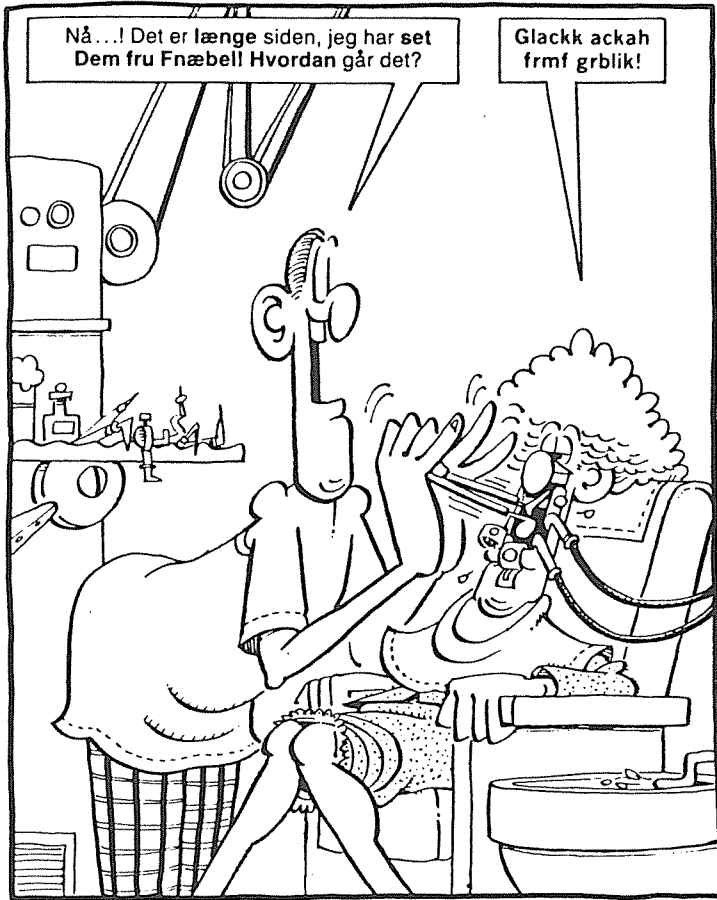

# KRYDS OG TVÆRS

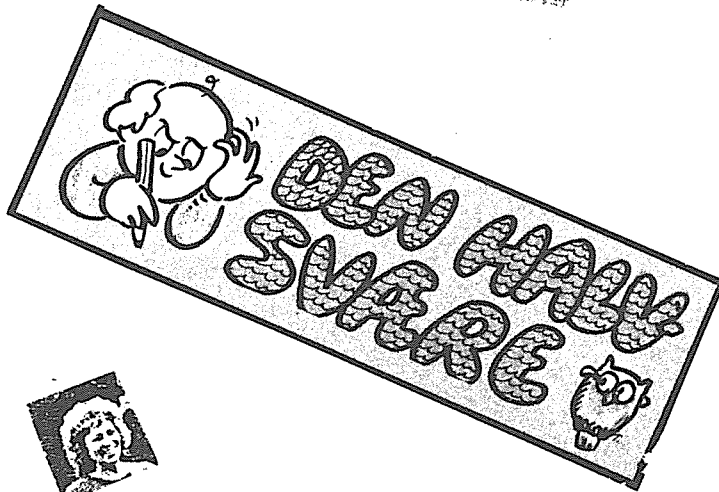
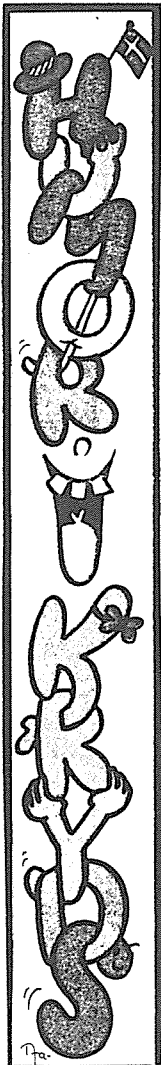

KÆRE INGE.

TUSIND TAK FOR DE DEJLIGE  
KRYDS OG TVÆRS OPGAVER.

Esther

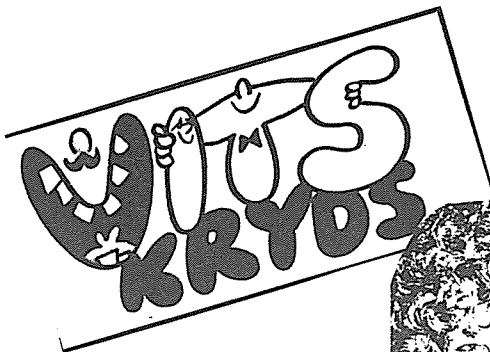

# KUNSTFORENING

Som opfølgning på Jens Poulsens indlæg omkring kunstforening i sidste nummer af dette blad, vil jeg gerne skænke nedenstående foto til foreningen.

Fotoet er taget under en spadseretur i vinter, og forestiller:

hvide mus i sneen

## STEEN

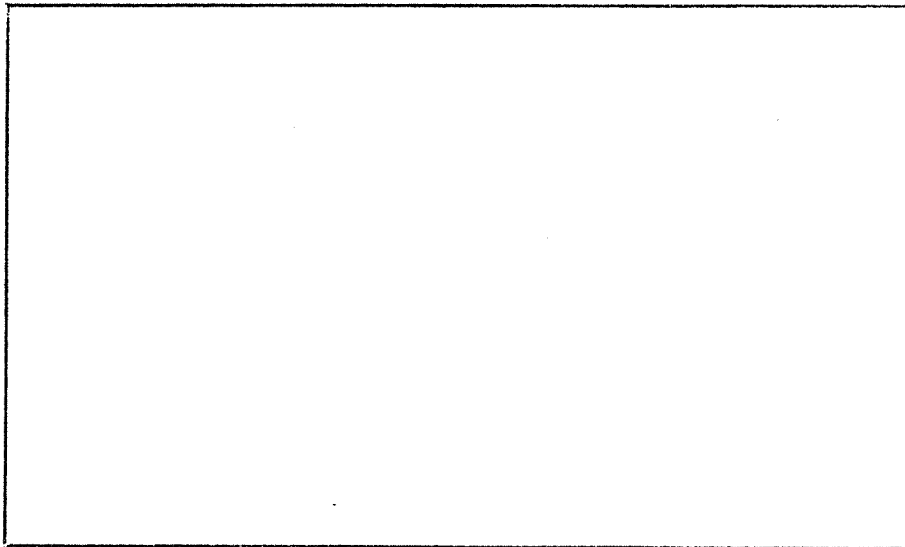

# FIRMAFEST

Firmafesten vil i år blive afholdt på Marienlyst den 8.-9. september. Der vil hurtigst muligt blive udsendt tilmeldingslister til dette fantastiske arrangement samt nærmere detaljer for transport, mødested, påklædning, etc.etc.

Festen er det første fælles arrangement for HC & AA, hvis vi ser bort fra vort fodboldsamvær og Time Manager kurset.

Det er derfor særlig vigtigt, at der netop i år bliver stor tilslutning til firmafesten.

Historisk set er det kun et fåtal, som har fortrudt, at de deltog i arrangementet, og det har som regel været hotelejerne, stuepiger m/k, receptionister o.s.v., og vi håber, at ingen vil gå glip af festen.

Det første, man noterer i sin time-manager den 16. juni, vil derfor være et stort rødt mærke ud for dagene 8.-9. september, efterfulgt af **FIRMAFEST**, printet med flammebogstaver.

## CAN FUN

### Kemisk analyse af kvinden

Kemisk symbol:	♀
Accepteret mol. væg:	60
Forekomst:	Findes overalt, hvor der også er mænd og sjældent alene.
Fysiske egenskaber:	Koger ved mindste anledning og kan fryse til is, når som helst. Smelter dog ved passende behandling. Bliver muggen/sur ved længere tids bestand. Meget følsom overfor tryk og varme.
Kemiske egenskaber:	Meget aktiv. Besidder en kraftig tiltrækning overfor metallerne guld, sølv og platin samt visse ædle stene. Antager en grønlig farve, hvis det anbringes i nærheden af en artsfælle med et bedre udseende.
Anvendelse:	Udbredt som tilsætningsstof i form af søde- og sovemiddel. Ved festlige lejligheder kan stoffet bruges til at sætte kulør på tilværelsen (farvestof). Anvendes også som katalysator til at sætte liv i gamle klude. Kan endvidere bruges som indkomstreducerende stof.
Advarsel:	Kan blive højexplosivt i øvede personers hænder og kan ved visse lejligheder være yderst giftig. Brug af hørevern anbefales ved længere tids brug.

Analyse udført af

kemiingeniør Kolbe fra Kleins Kemiske Laboratorium.

# LØSNING X-ORD NR. 4

	Kan man få i tale ved at dreje lod 51	Er indoveren som regel	Benyttor alle sekretærer idag til skrivning af regnskaber m.v.	Har enhver altid som de 2 første bogstaver	Fork. for konge (latin)	Sidet i partner	Indehaver	Kan AA & Co. holde efter 1. juli 1984	Har bestået revideringseksamen i 1904 (formavn)
								Forslag til samling af div. personaleaktiviteter hos AA & Co.	
for udskrift (udl.) set i 1. afst. (navn)								Time rep. ekspert? (initialer)	
Sy		Nyhedsbureau							
Har AA & Co. lejet sig ind hos fra maj 84		Billiardklub							
Anonym		Er længe ønsket spisetid som nu bliver opfyldt							
		Er som regel det der får bageret til at flyde							
RED. MED. (for-navn)		Kan Jasper C. kaste?							
Kend. højstavl (bilind)		Fyn							
Part									
Vintervej									
Lille stikkende (husk uden m)									
1000 kg									
Statist. revisor (Århus) (initialer)									
1									
Nyry (kend. højstavl)									



— Sig mig, hvornår er du begyndt at interessere dig så voldsomt for kryds og tværs?

VINDERNE AF X-ORD Nr. 4 BLEV:

- |                     |           |                  |
|---------------------|-----------|------------------|
| IB KRISTENSEN       | 1. PRÆMIE | 1 FLASKE RØDVIN  |
| BITTE NANINA ALRING | 2. PRÆMIE | 1 ÆSKE CHOKOLADE |

# X-ORD NR. 5

Vil der herske både hos AA og HC sidst i juni måned	Ligger København mere mod end Århus	Del af AA logo	Sverige	Organisation	Var AA & H.C. ansatte inviteret til d. 28/4-84	Senior		Aftenskole	Gammel (fork.)	19. bogstav	01-114445
Er dette nummer af Indenfor Dørene											
50 (Romer-tal)	V		Er det vigtigt for revisorerne med et godt benarbejde i			Fjer				Tåge	Norge
Udtale				Forslag til firmanavn efter fusion?		Red. medlem			I stykke		
1000 kg	København		Afdød revisor (efternavn)			Virker Johns bolcheglas som en magnet på		5. bogstav			
Fjernsynsavis	Materia-ler		Mål fork. Moms (engl.)			Mål fork. lar bestæet and. merc eksamen i år (initialer)		Bryst			
Node			Afdød revisor (efternavn)			Fragt		Blå, gule eller grønne vægge			
Legemsdel			Bortrationalisere								
Red. medlem (K)		9. bogstav	17			1000 (romertal)		Bark			50 (romertal)
Runde						50 romertal					
Hvis (engl.)	Bilmerke	Opbevar	Red. medlem			Komedie af Hølbert					Dengang
Afløser		Vinder af fl. rødvin				Luftart					
Forholdsord			Strømme ned Principal (fornavn)								
2 tons?		Ordre						Erkende		Red. medlem	
5. bogstav	Biprodukt	Kemisk tegn for brint				Red. medlem					
Er en fordel hvis revisor medstrer	Papegøje		Hunke	Fodboldklub Norge	Konsu-merer To uens vokaler			AA class	Udbrud		
Kommer alle nye prof. hos AA på									Har både Per A, Jesper J og Hans J været i år	2. bogstav	af fanger
Flyselskab											
								Etage fork.	Jurist skatteafd. (K)		
									Tapperhed		

Løsningen på X-ord Nr.5 skal være undertegnede ihænde senest 1.august  
Der vil blive trukket lod blandt de rigtige løsninger om:

1.premie 1 flaske rødvin      2.premie 1 æske chokolade

Løsningen på X-ORD Nr.5, samt navnene på de heldige vindere vil blive offentliggjort i næste nummer.

En kopi af denne side kan gøre det såfremt du ikke ønsker at klippe i bladet.

empl.no.

navn

47

INGE

# VI SIGER TILLYKKE

med fødselsdagen til:

Allerførst til Ib K. (skat.) som havde fødselsdag d. 19 januar. For at bøde på denne forsinkede fødselsdagshilsen, har vi valgt Ib til dette nummers side 9 mand. At det ikke kun er af denne grund vi har valgt ham, fremgår tydeligt af side 9 ( se denne)

Michael S. (kons.)	11 april
Bo D. (rev.)	14 april
Jan I. (rev.)	18 april

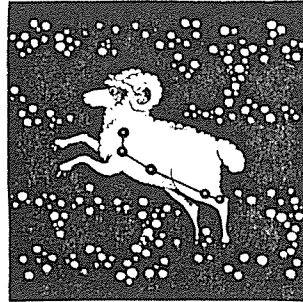

**VÆDDEREN**  
21. marts—20. april

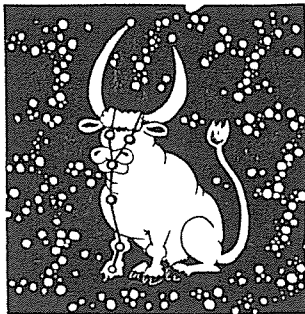

**TYREN**  
21. april—21. maj

Martin H. (p.t. L.A.) (rev.)	23 april
Hans Ole L. (rev.)	24 april
Torben K. (skat.)	26 april
Keld J.J. (rev. Århus)	29 april
Claus F.S. (rev.)	30 april
Steen C. (rev.)	2 maj
Jahn T. (rev.)	3 maj
Hanne B. (adm.)	6 maj
Jesper C. (rev.)	6 maj
Kari E. (kons.)	12 maj
Niels S.N. (kons.)	14 maj
Mette M.J. (rev.)	21 maj

Anne-Mette H. (rev. Århus)	24 maj
Jens P. (kons.)	24 maj
Jens J.D. (kons.)	27 maj
Erik I. (rev.)	7 juni
Esther N. (rev.)	15 juni
Torben P. (rev. Århus)	18 juni

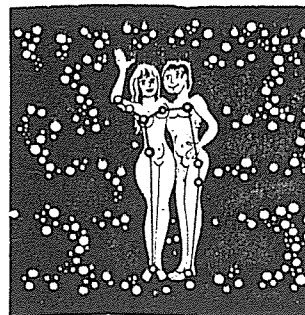

**TVILLINGERNE**  
22. maj—21. juni

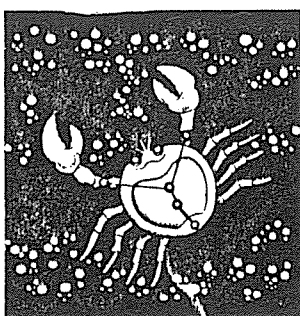

**KREBSEN**  
22. juni—22. juli

Jens F. (rev.)	24 juni
Og på <u>en</u> enkelt opfordring:	
Leif F. (adm.)	3 juli
Leif F. (tal boss')	3 juli
Leif F. (revisor)	3 juli
Leif F. (red.medl.)	3 juli
Leif F. (allesammens GURU)	3 juli



# med brylluppet til:

Vibse & Per K.Andersen d. 14 april  
Linda & Jesper Jarlbæk d. 19 maj  
Tove & Hans Ole Larsen d. 9 juni

Lykken er...



at ville have ham  
for sig selv

Lykken er ...

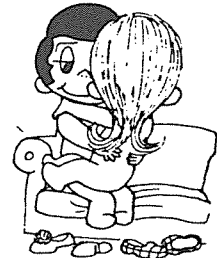

...en uventet  
friaften.

Lykken er..



Kærlighed  
stadig at le  
ad hans  
gamle vittigheder

Lykken  
er



... at glemme  
hans fejl og  
oiske reasen.

Lykken er



at huske at  
ringe til hende  
på en travl dag.

# og med eksamen til:

Endelig nåede en meddelelse frem til redaktionen- sendt med landpostbudet- om Tages veloverståede eksamen i efteråret.

Vi siger til lykke til:

Tage Reinert ( århus ) med cand.merc.eksamen  
Claus F.Sørensen også med cand.merc.eksamen

og til:

Per Nielsen ( p.t. Fjeldfilialen) med revisoreksamen



# JETTE'S LOGISKE OPGAVE

Oplysninger:

1. Der er 5 huse.
2. Englænderen bor i det røde hus.
3. Svenskeren har hund.
4. Der drikkes kaffe i det grønne hus.
5. Danskeren drikker the.
6. Det grønne hus ligger til højre for det hvide hus.
7. Manden, der ryger Long, holder fugle.
8. I det gule hus ryger man Kings.
9. I det midterste hus drikker man mælk.
10. Nordmanden bor i det første hus.
11. Manden, der ryger Cecil, bor i huset ved siden af det hus, hvori der findes en kat.
12. Man ryger Kings i huset ved siden af det hus, hvor man har hest.
13. Manden, der ryger North State, drikker øl.
14. Tyskeren ryger Prince.
15. Nordmanden bor ved siden af det blå hus.
16. Man drikker vand i det hus, der ligger ved siden af det hus, hvor man ryger Cecil.

-----

NB. Alle huse har hver sin farve.  
Alle beboere har hver sin nationalitet  
De holder alle forskellige husdyr.  
Alle drikker forskellige drikke.  
De ryger hver sit cigaretmærke.

-----

Spørgsmål: Hvem ejer zebraen?

---

---

---

---

---

# IND OG UD AF DØRENE

BIEN VENIDO VALKOMMEN

WILLKOMMEN

WELCOME

VELKOMMEN

желанный

BIENVENUE

BEN VENUTO

ΚΑΛΟΣ ΗΛΘΑΤΕ

TERVETULOA

WELKOM

BENVINDO

Navn: Thomas Wittenborg  
Alder: 19 år  
Uddannelse: HH - Niels Brock 1984  
Ansæt i: Revision  
som: Fuldtidsansat  
Starter: 6. aug. 84

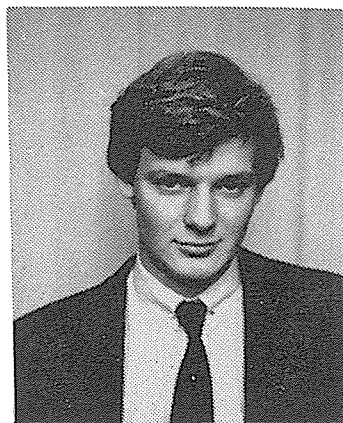

Navn: Dorte Skjodemose  
Alder: 20 år  
Uddannelse: HH Købmandsskolens  
Handelsgymnasium  
Ansæt i: Revision  
som: Fuldtidsansat  
Starter: 6. aug. 84

billede  
i  
næste nr.

Navn: Dorthe Millinge  
Alder: 26 år  
Uddannelse/  
beskæftigelse: Advokatsekretær,  
bankassistent i Luxemb.  
Ansæt i: Konsulentafd.  
som: Sekretær  
Startet: 22. marts 84

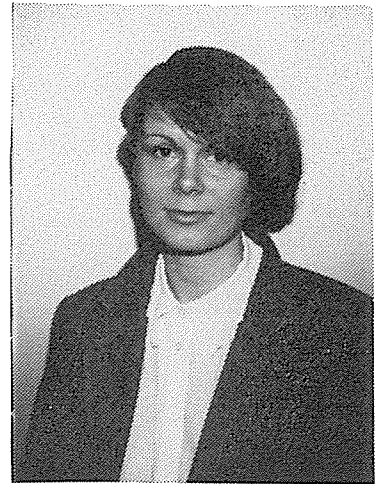

Navn: Steen W. Poulsen  
Alder: 27 år  
Uddannelse/  
beskæftigelse: Lic.tech. 84,  
videnskabelig medarb. i  
Stærkstrømsafd. på DTH  
Ansæt i: Konsulentafd.  
som: Fuldtidsansat  
Starter: 6.aug. 84

billede  
i  
næste nr.

Navn: Niels K. Petersen  
Alder: 27 år  
Uddannelse/  
beskæftigelse: Civ. ing DTH,  
arbejder med data-  
kommunikation og opera-  
sjonsanalyse hos  
A. Fischer-Madsen Aps.  
Ansæt i: Konsulentafd.  
som: Fuldtidsansat  
Starter: 1. juni 84 i London

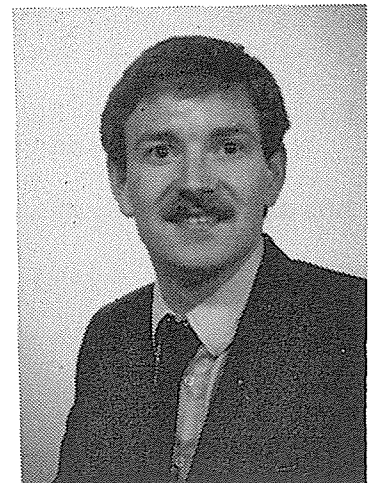

Navn: Morten Renge  
Alder: 22 år  
Uddannelse: HA - HHK 1984  
Ansæt i: Revision  
som: Fuldtidsansat  
Starter: 6. aug. 84

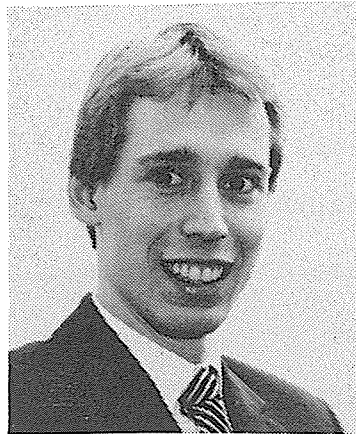

Navn: Susanne Nielsen  
Alder: 20 år  
Uddannelse: HH - Niels Brock 84  
Ansæt i: Revision  
som: Fuldtidsansat  
Starter: 6. aug. 84

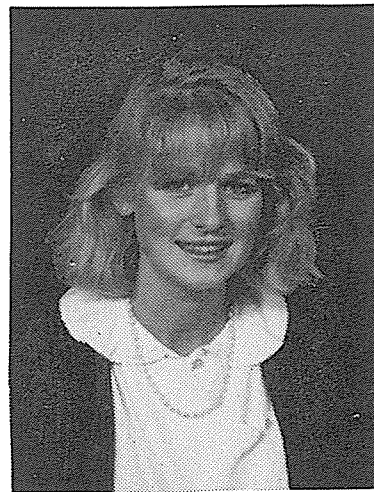

Navn: Kim Mücke  
Alder: 19 år  
Uddannelse: HH - Niels Brock 84  
Ansæt i: Revision  
som: Fuldtidsansat  
Starter: 6. aug. 84

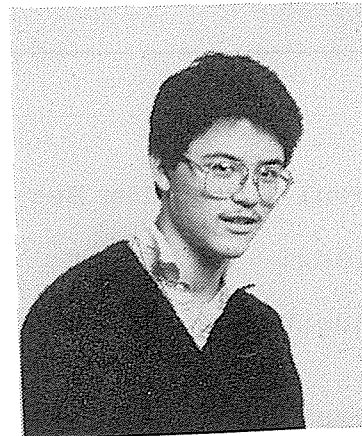

Navn: Søren Bergh Jensen  
Alder: 28 år  
Uddannelse: HA - HHK 84  
Ansæt i: Revision  
som: Fuldtidsansat  
Starter: 6. aug. 84

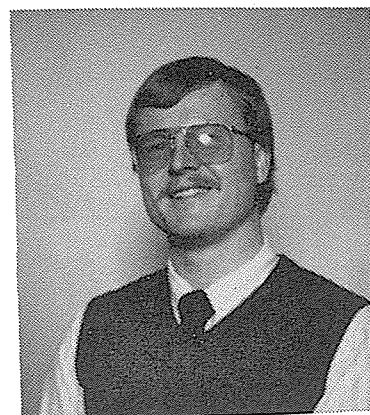

Navn: Jens Galsgaard  
Alder: 23 år  
Uddannelse: HA - HHK 84  
Ansæt i: Revision  
som: Fuldtidsansat  
Starter: 6. aug. 84

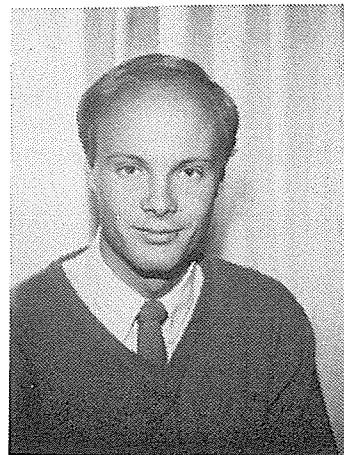

Navn: Peter Christiansen  
Alder: 19 år  
Uddannelse: HH Køge Handelsskole 84  
Ansæt i: Revision  
som: Fuldtidsansat  
Starter: 6. aug. 84

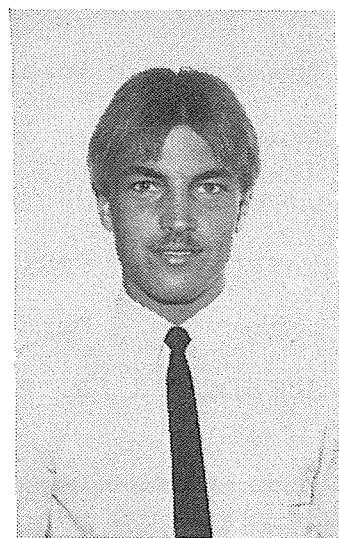

Navn: Kim Becke  
Alder: 20 år  
Uddannelse: HH Vordingborg Handels-  
skole.  
Ansæt i: Revision  
som: Fuldtidsansat  
Starter: 6. aug. 84

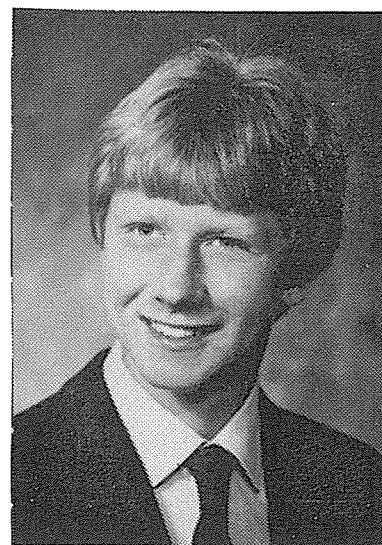

## Genintroduktion . . . . .

Vi har glæden af at præsentere  
Marianne Sigfusson med billede.  
Selv om de fleste nok har fundet  
ud af hvem hun er.

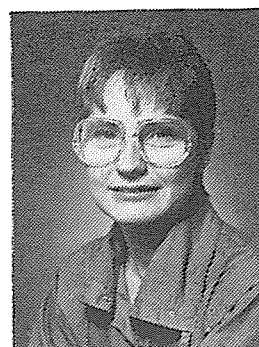

## Vi siger farvel til . . . . .

Karen Nørregaard fra revisionsafd.,  
som har accepteret en stilling som  
senior i SAS' interne revision.

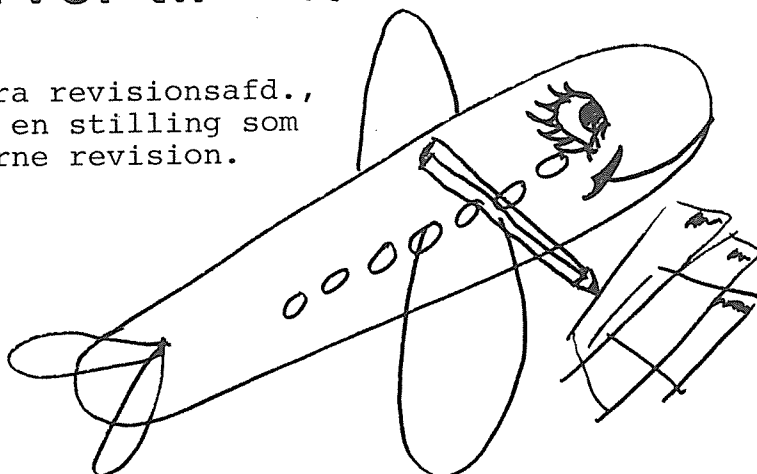

Thomas Bry fra konsulentafdelingen,  
som starter i økonomiafd. hos PFA.

Thomas skal i øvrigt også giftes,  
nærmere bestemt lørdag den 26. maj 84,  
og vi ønsker ham til lykke!!!

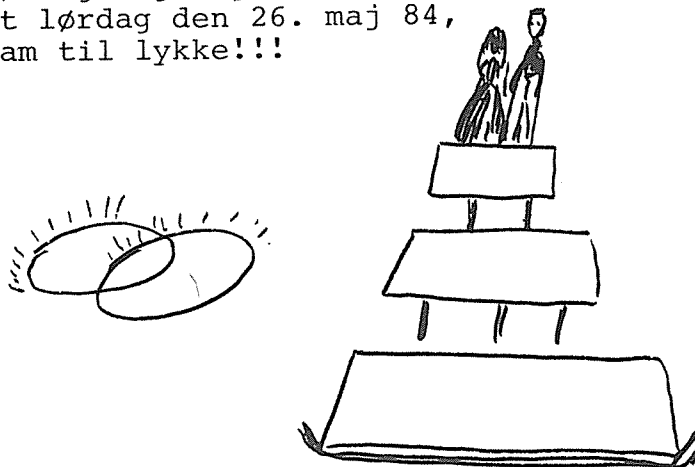



**REDAKTIONEN**

**"AFSLUTTET"**

**DEN 1. MAJ 1984**

**VI TAKKER  
FOR DET GAMLE ÅR  
OG ØNSKER PÅ  
GENSYN PÅ  
GRØNNINGEN**

**SIDSTE SIDE**